京城日報

法學博士 末弘嚴太郎著
法窓閑話
四六判上製 定價貳圓五拾錢 送料二十二錢

法治國民の必讀すべき國民讀本
新らしき法學の權威末弘氏の快著「法律は民衆自らのものである」との基本思想の下に、自由法論法律社會化論の立場に據つて最も嚴正な態度を傾けたもの。法律に對し民衆がいかなる態度であらねばならぬか法の前には平等であらねばならぬ吾々民衆が果して、そうであるかを考察して、我等が國家人として、社會人として、生存して行くに必要である法律思想の原則、形式、運用に對して誰にも解るやうに說いたもの。『普選』が實施されて法律思想に向つても革新的の刺戟を要求して居る時、本書の公刊は時宜を得たものである。本書は著者の獨創的法律思想に成る。理は深遠に及んでゐるが、筆の平易なるため萬人均しく理解し得べく、そして著者の氣魄と、行文の流暢には多大の興味を覺ゆ。法治國民の必讀すべき國民讀本である。

（內容）イ法窓閑話ロ裁判官の根本原則ハ罪法合理化論ニ小作人と土地所有權ホ法律小話◆規律殷守◆勞働時間と現行工場法◆不敬罪と國家の賠償責任◆除隊兵の就職◆成年年齡の話◆法律と法術◆予審者に勸寂を與へる法律の話◆良い新聞記者を作る法律の話◆ブルガリヤの國際勞働法◆南國土地問題に就て◆「一片の紙片」としての家族制度◆市都復興と借地權借家權の保護◆淺屋弗俗と親族法の改正◆斷想◆盜犯罪◆暴政は人を夜肉ならしむ◆震災に就ての感想

末弘嚴太郎著 噓の効用 價二・六〇 送・三〇 … 農村法律問題 價二・五〇 送・三〇

谷崎潤一郎著（最新刊） 四六判上製 定價貳圓 送料二十二錢
痴人の愛
增刷數萬部申込殺到！一躍出版界の覇王となる。
最も藝術的で、讀んで一番面白く、價格最も低廉。夏の讀物として一等。新時代の戀愛を語るナオミズム！嗚呼このナオミズム！此新標語を懷いて海に！山に！甘き此語の裏に鋭く悲光る刺を見よ!!
谷崎潤一郎著 愛すればこそ 價一・六〇 送・八〇 … 愛なき人々 價二・〇〇 送・二〇

細井和喜藏著（最新刊）
女工哀史
四六判上製 定價二圓 送料二十錢
娼妓以上の此奴隷！陰慘にして淫蕩なる此事實！奴隷解放の巨彈！此勞働苦の一書を誰か涙なしで讀み得る!!

月刊社會科學・雜誌改造 發行所 東京芝區愛宕下町 振替東京八四〇二（圖書目錄進呈） 改造社

中等程度の早稻田の三大講義

秋期新學年開始

中學講義
中學校に行く代りに家庭で中學卒業の力がつく小學校卒業後是非讀まねばならぬ獨學自修機關
每月二回發行 二ケ年修了 學費一月一圓十錢

商業講義
學理と實務の結晶であつて最新商業知識をすぐ役に立つやう深切に講義した自宅自修の最良教科書
每月二回發行 一ケ年半修了 學費一月一圓十錢

女學講義
家庭の主婦となる若き女性、女學校入學準備の小學校上級生、學習の參考書として女學生の獨學書
每月二回發行 一ケ年半修了 學費一月一圓十錢

見本送呈
政治經濟講義 法律講義 文學講義
以上新學年三科開始も

申込所 東京牛込 早稻田大學出版部 電話牛込三四五・三四六

樂浪文化を參考として新案せる珍菓
平壤土產
樂浪萬壽
樂浪落雁
平壤府大和町 下江黃金堂 電話三〇三番

好副業 小說貸本
最も確實で至極安全な好副業には小說貸本を御勸め致します。貸本業新開希望の方は郵券六錢御送付下されば確實に儲る說明書と在庫品目錄を呈します。本所は御得意の多い有名書店と使命を同うする公益的事業で、婦人や老人でも出來る仕事です。場所の少き地は一層有望です。大阪市南區三休橋 圖書出版 樋口隆文館

菊池惺堂先生敍 杉溪六橋先生敍 中川肥外先生編
支那三百畫家傳
菊判頗美装全一冊 挿入寫眞版三十二枚 定價金五圓 送料金二十二錢
清國三百年間の作家臙若波に筆を起し明代の名家倪雲林に終る三百畫家の傳を特に作品多き清代に重きを置いて倒叙されたもの此書です。柳外先生は現はれたる詩人で隱れたる南畫家であるる事は六法を究むる程の人は皆御存じでせう。南畫家で殊に鑑賞家で斯る著あるは適當過ぎる程適役であると碧堂先生の推薦の辭です。斯く行文平易にして闡明、三百畫家三百種の面目は躍々として紙上に動いて居ます、此傳を讀み其作品に對すれば直ぐ頭腦に響くと云ふのが柳外先生の得意の處です、南宗文人畫を愛する方へ御一讀をお勸め致します。
發行所 東京神田表神保町二 振替東京二六四四四 大阪東區淡路町五丁目 振替大阪四七一一 修文館

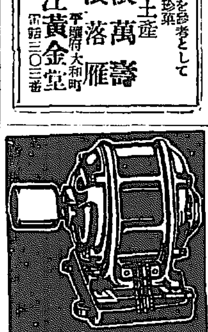

日立モートル
日立製作所特約店
朝鮮京城府南大門通三丁目九八番地
富田商會
電話本局長三三〇九

發動機とポンプ
インターナショナル
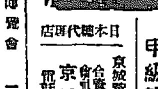
農商務省比較審查 甲級第一位
一馬力半ヨリ十馬力マデ
於平和博覽會 金牌受領
二吋半ヨリ六吋マデ
揚水一時間…
みのくち式A一型

日本總代理店
京城貫金町一ノ一八一
合資會社 秦明商會 京城出張所
電話本局三三〇一番
在庫豐富

本店 京城
支店出張所
內地 東京、大阪、大阪西區、神戶、下關
朝鮮 釜山、大邱、仁川、平壤、鎮南浦、元山、群山、木浦、清津、會寧
滿洲 大連、旅順、營口、遼陽、奉天、奉天新市街、鐵嶺、開原、四平街、公主嶺、長春、吉林、安東縣、龍井村、哈爾賓、傅家甸
支那 上海、青島、天津、濟南
露領 浦潮斯德
米國 紐育
右ノ外倫敦、巴里其他內外各地ニ為替取引先有之候
朝鮮銀行
總裁 鈴木嶋吉

御存知ですか
—是非お讀み下さい—

國產と舶來品と
元來煉乳は新鮮なもの程よいので舶來品と內地品とを比較すると舶來品は輸入に長い時日を要しますが國產品は最も新鮮な牛乳で製造され市場へ出るにも餘り日數を要しません。且又舶來品は運賃や關稅等で値段も高くなつてゐます。徒らに舶來品崇拜の迷夢に囚はれないで舶來品に優る國產を使用するのが最も安全で最も經濟で且國民的行爲であります。

煉乳の簡易鑑定
新鮮な煉乳は光澤があつて柔く匙で汲み落すと細く長く絹糸のやうに流れ落ちますが不良品や古いものはボタ〳〵固まつて落ちます。此濃いのを割が利くやうに考へる人もありますがそれは大なる誤りで且最も大なる危險であります。

國家產業振興に
外國煉乳の輸入は每年一千萬圓以上あります時代錯誤の謬想から醒めて舶來品に優る國產品を奬勵することは母として主婦としてのみでなく廣く日本國民としての義務ではないでせうか。

森永ミルク
（保存用化粧壺付）

この證明

◆化學的には！
國立の權威者が森永ミルクと舶來品とを嚴密な化學試驗で分析すると

	蛋白質	脂肪	乳糖	蔗糖	灰分	水分
森永ミルク	九%七五	一〇・〇七	一三・二四	三九・六五	一・七八	二五・五一
舶來品	八%〇〇	一〇・〇〇	一〇・〇〇	四〇・六〇	一・六八	二八・〇六

即ち榮養素たるヴヰタミンAを舶來品より多く含有し榮養價も舶來品の平均三百三十に比して三百四十以上を有してゐることを立證してゐます。

◆物理的には！

	色	粘稠度	結晶	臭味	保存
森永ミルク	新鮮	粘適度	殆ど不感	特有爽快	變化なし
舶來品	帶黃最大	粘最大	殆ど不感	稍不良	稍固

備考 保存とは華氏八十五度で一箇年の耐久力を標準とす

森永製菓株式會社

京城日報

西原借款に就いて

一

支那政府は今回相當權威ある經濟委員を我國に特派し我官民と西原借款其他に就いて折衝を試みんとするもの、如くである。來る十一月一日には關税會議が開かれる事に決定し居り、本會議以前に準備會議やらのものも開かれるだらうと期待するを得べく、會議といはれぬまでも各國代表間の非公式會合は續々行はるゝに相違ないから謂はゞ關税會議は實質的に既に開かれたりと見ても不可なき際であるが、斯る關税會議は當然支那の不確實債務を整理する半面の結果を示すことは疑ひを容れないのであつて斯かる際に支那政府殊に西原借款には直接に責任を感ぜねばならぬ地位に居る段執政が我國に使者を特派し來るといふ事は固より有り得べき尋常の處置である。我等は此機會に此借款問題に對し締なる考察を加へるの徒爾ならざるをおもふ。

二

西原借款は單に一個人の問題ではなく大なる國策であつて、ひとり日支國交上重大な關係を成す點隨たるのみならず、我財政經濟を害すること大なるものがある。否支那に於てすら種々の問題を孕む種子となり政局の自然なる推移に害を與へても利益を與へしなかつた實例に乏しくないのである。故に此禍根は出來るだけ速かに切開し去らなくてはならぬ。恰も好し關税會議は其税率の引上が七分五厘に止まるにせよ又一割乃至一割二分五厘に迄り上るにせよ年々巨額の增收を支那の財政に齎すこととなるのであつて此增收により東洋の禍根は取除かんとせば取り除き得る見込が立つて來た譯である。

三

抑も西原借款の內容は交通銀行借款二千萬圓、交通銀行借款二千萬圓、有線電信借款二千萬圓、吉會鐵道借款一千萬圓、滿蒙四鐵道借款二千萬圓、參戰借款二千萬圓、黑吉兩省林鑛借款三千萬圓、山東二鐵道借款二千萬圓、三千萬圓合計一億四千萬圓となるものにして更に近時三年間利拂ひに應じたる結果それ等も借欵として我國に留保されて居るものであるから、所謂西原借欵の總額に入るものは一億四千萬圓以上、可なり多額に上るものと看做さなくてはならぬ。從つてたとへ關税の增收はありても外國の同種の借款もある事なれば我國に殘さるゝ分け前は知れたものとなるであらうから、借款整理といふ徹底的處置に支那完了をなすが如き事は立てられまい事を惧れる。しかし我等は已むなくんばそれでもよいと考へる。といつて我等は決して一億數千萬圓の債權を取立て得て得々たる高利貸の態度を學ぶからでない。日支兩國間に數年來橫はりて料知し難き禍害を流した病根の切除を希望するため公明なる處置から之れをいふのである。」

四

有爵議員の一致團結說

多額勅選に望みを絕つて 研公交三派提携運動

【東京電話】貴族院有爵議員の歩調一致の緊要なるは夙に研究會の水野子の熱心に唱道した處で公正會の船越隆利の兩男もこれに贊意を表して居たが時恰も政友內閣の下にあり、研究、公正兩會はこれを政略の具に供するものとしてこれ一片の決議をなして意見の一致を示したに過ぎなかつた其後水野子は依然持論を力說せるも公正會は寧ろ反對の態度を執り此の說をなす者さへなかつたが研究會の近衞公爵は水野子の如き全然水野子說に共鳴し勅選や多額議員に政黨關係を脫却せしめ不偏不黨を旗幟とする貴族院の本領を發揮せしめる如きは無理な注文であるからこれは如何にしても有爵議員一致の勢力を以て貴族院の大勢を指導すべきであるとの論議より單に會內のみならず近衞公あたりから公正の議員方面に渡りをつけ居るのは此の秋の政治現象として注視されて居る

憲政系多議の奪合

研究會と同成會が 兩派から板挾みにされる 政府の態度が見もの

【東京電話】研究會幹部は先日若槻內相と會見し多額議員選擧に對し援助を求めた、研究會では今回の多額議員選擧は從來に比し有力議者が參加したので一黨一派に偏するを不利とし過般も政友會並に政友本黨幹部と會見し諒解を求めたのである、されど何その上多額議員を吸收するには政府黨たる政友會の諒解を求め後援を得て政友會系の議員を集め少くとも二十名の入會者を得んとする意嚮であるが一方從來貴族院に於ける政友系の濃厚な同成會は昔時十餘年政友會のために盡力した關係上今回の選擧に對しては政友會の議員全部を吸收する方針で四日午後築地に於て政友會幹部と同成會の有力者とが會見し極力同成會のため援助を求めた、其れに對し政友會幹部も出來る丈け援助する旨を答へ別れたが同成會では研究會から若槻內相に援助を申し込んだことに對しては頗る憤慨し、例へ研究會が援助を乞ふたにしても政府が同成會を無視して研究會に多額議員を入會せしむるやうなことは出來まい、我々は政友系議員の研究會入會を極力妨害すると數圍いて居る、然るに研究會幹部も政務官問題で我々は好意を表したのだから多額議員に對しては政府も或程度迄は好意を表し我々の期待に反するやうなことはあるまいと語つて居るから、政府が研究會の申込と從來から關係深き同成會とに對し如何なる態度をとるか極めて興味ある問題と見做されて居る

大藏省議

國際貸借改善に關して協議

【東京電報】大藏省は六日藏相官邸に國際貸借改善に關する省議を開き濱口藏相以下出席理財局作成の原案に就き審議したが採決に至らず最後の決定は次回に讓つて散會した、當日議題となつた國際貸借改善策は金輸出解禁の促進を諮る事を目的とし主として輸出の增進輸入の抑制に努力を注ぐ事とし財界の整理と國民の消費節約等に俟つことゝし金利の低下について本案と切離して他日日銀當局と協議の上適當の時期に日銀の利下げを斷行することゝなつた

支那の希望に 列國應ぜん

治外法權撤廢會議召集と 國內法制調査の視察

【東京電報】支那政府は列國の關税會議並に不平等條約修正に對する同文回答に接し關税會議を開き更に治外法權撤廢會議召集に決したとの情報があるが去る四日の列國協同回答に於て列國が決して不同意ではなく支那の事態に實行となり在留外人の生命財產が保障さるゝ狀態となれば何時でも考慮することゝなつてゐるが米國は關税會議委員顏重慶ストローン氏をして治外法權撤廢調査委員を兼ねしめてゐるから支那の希望に應ずるらしく日本も亦調査委員を擧げ近く支那國內の司法制度並に裁判制度の實況を觀察する事となり日本側委員として總領事や司法省の三名が事官を任命するらしい

モスクワの田中大使

モスクワのクレムリン宮殿で盛大な田中大使の歡迎會が開かれた寫眞は右から田中大使、歡迎委員のカリニンと外交委員長チチエリンの二氏

露國が計畫する 北滿三鐵道

一部は既に着手され 三國間に紛糾を醸さん

滿鐵存立の重大問題

【東京電報】過般我滿鐵は張作霖氏の依賴に應じて滿洲に於ける洮南齊々哈爾間の鐵道工事を請負ふや駐日露國大使コップ氏は幣原外相を訪問して、洮齊線の建設が露國に對して一大脅威である旨を力說し妨遊ひの苦情を愬へると共に露國之を抑止し得ざるを豫知し之れに對抗する何物かを必ず爲すべき意嚮を暗示し露國の諒解を得んとする口吻を漏らしたが、之と相前後して北京及奉天に於ける露國代表等は猛然露國鐵道運動を開始し先づ數個の鐵道敷設權の獲得に狂奔して居たことは既に報導した、然るに最近露國側の鐵道運動が奏功し既に其一部は工事開始の運びに着手したと確聞する、即ち露國が先づ計畫したのは次の三線である

第一、海倫より馬家船口に至る線

第二、密山より穆稜に至る線

第三、昂々溪より齊々哈爾に至る線

海馬線 第一の海馬線は海倫附近より馬家船口附近即ち呼蘭河流域は北滿有數の沃野で小麥、大豆等種類の豐饒なる產地である所から此の物產を一手に東支線に收めやうと云ふ東支の培養線で最初露國側は露國の資本を以て建設せんことを申入れたが、張作霖氏に拒絕された結果張作霖、吳俊陞の二氏並に北滿の紳商連から出資を仰ぐ官商合辦の鐵道と爲すこととしイワノフ氏即ち露國側は材料と技術とを提供することゝし先づ極力吳俊陞を說き吳氏をして張作霖氏を說かしめ張氏もその一部六十支里(我が十里)の建設に對して許諾を與へ吳氏は馬家船口に近く停車場の敷地を購入しその地均しさへ開始したとのことである

密穆線 第二の密穆線は同地方のブローカーであるスキダルスキー氏が得た權利であつて密山炭坑の惡しき產炭を東支線に依つて浦潮へ搬出せしめんとする之亦東支線の培養線であるが之に對しては張氏は未だ許可を與へてないが或は實現しないとも限らない

昂齊線 第三の昂齊線は現在の輕便鐵道を露國ゲーヂ(五呎)となさんとする計畫でその目的は前二線と異り我國が工事を引受けた洮齊線を終局に抑止せんとするものと推せらる、蓋し昂々溪は洮南と齊々哈爾とを結び付ける線が東支線と交叉する所に在り從つて洮齊線の建設前に此の要衝を露國ゲーヂにして置けば洮齊線の工事が進捗して來た時に既設權を主張して同線が東支線以北に及ぶのを喰止めることが出來るからで、東支以北に支那自身の鐵道を建設せしめざらんとする魂膽に出でたものと察せらる

之を要するに露國がその軌道を世界的の廣軌(四呎八吋)に據らず露國廣軌(五呎)に固執する限り完全なる妥協に達することは困難であり從つて近き將來に於ては依然として日露の鐵道戰爭が北滿を中心として避くる能はずとすれば露國が張氏の意嚮に從つて鐵道を發展せしめんとすれば露國も亦同樣に東支線の存立を口實として之に對抗する鐵道を敷設せんとするは勿論である、されば之れが滿鐵將來の大なる脅威となれば幸ひであるが之が爲め日露支三國間に一層の紛糾を醸す憂れが充分であるのであるから露國の斯くの如き態度は一面に於て外交的に他面に於て滿鐵存立の重大問題として注目される

奉天軍編成替

【奉天七日發電】張作霖氏は陸軍兵備の編成替へをなし師は二ケ旅、旅は四ケ團、團は三ケ營、營は四ケ連、一連は將校五、兵士百三十三名とすることゝなつた

强敵現はる

吉會線鐵道計畫の 支那富豪が牡丹江流域の鐵道敷設に奔走す

【間島特電】蒙古籍の支那人富豪某氏は極東の寶庫とも云はるべき牡丹江流域の開發を志して數年前各方面の實地調査を終り、牡丹江上流にある鏡泊湖(日本里にして周圍約三十里)を通過して東京城に至るまで東支線海林を起點とする鐵道敷設を提唱し間島方面にも使者を派し支那人の大同團結を具へ延吉(局子街)頭道溝方面に奔走中であるが、其說く處は『今や我中華民國の實權を握りつゝ在るべき外國人をして事業を企畫せんとする者は悉く外資を仰がざる者とてなく其結果は徒らに外國投資家の巨利を博する事のみとなり何時の時にか中華民國をして細かの鐵道の興味とする龍眼鏡泊湖附近にある不凍の瀑布を利用して水力電氣を起し鮮支人を利する工業を起す事も易々たる事で、其生產の全部は東支線に依つて浦鹽に搬出され盛る事となるであらう、』鐵道の內容を仄聞すると、表面は蒙古籍の支那の富豪が其の提唱者となつてはゐるが、事實は勞農資本家が早くも支那人の排外思想に喰ひ入つて前記の富豪を動かしたものであると觀測する向もあるやうである、斯つて永年の懸案である吉會線は此の鐵道實現に依つて如何なる影響を受けるかと云ふに吉、敦鐵道にしても諸般の點に於て拮抗出來ない程に優勢な地步を占むるのであるから今にして吉會線の實現を期せざれば極東に於ける我國の鐵道政策は之れに依つて根底から覆へさるゝは言を俟ため處である

三上參次博士講演會

八日午後四時半本社來青閣

演題 改むべき一風習

主催 朝鮮教育會

後援 京城日報社

(來聽歡迎)

治水治山と產米增殖に 大いに全力を注ぐ

其他もできる丈けやる 東上に際して 下岡總監談

總督府總監は總督の打合せをなし更に宇垣陸相にも東上挨拶をした下岡總監は八日午後十時列車で東上するに當り、來年度豫算につき左の如く語る。

『來年度豫算の大體の範圍だけは終はつた水利復舊費は全部で三四百萬圓に達するであらうと思ふがこれは差當り緊急已むを得ざるものは豫備金から支出し續いて一部は本年度の追加豫算とし、一部は來年度豫算に編成提出すると云ふ三段に分つて復舊を行ふ心算である。而して是等の

水害に鑑み 治山治水と云ふことは、一日も忽がせにす能はざるものであるから、治水に就ては原田龍內務省技師長、更に治山に就いては佐藤博士に夫々調査を依賴したが、治水はこれまで十一河川の改修を行ふべく若干調査は終つて居たけれども、これとは全然別個の方針を以て來年度から十ケ年計畫を以て大々的に總督府事業として治水を施行したいと思つて居る。これには勿論漢江、東津江は第一番に改修を行ふことになつて居るのである。更に治山に於ては本年度砂防事業に相當の金額を計上したが、これも來年度から山林の組織を根本から確立し(來年度豫算としては本年度豫算額六十萬圓內外)大いに目鼻をつける心算である。產米增殖計畫としては これまた一日も忽にすべきものではなく朝鮮も內地同樣やはり其生命とする所は

米と繭とで あるから、繭は本年度百萬石計畫をたてたから これでよいとして米は飽くまで土地改良に力を注ぎ水利組合なども出來得る限り許可し、獎勵して此の外に來年度は補助を與へて大いに肥料の獎勵をなすつもりで新規豫算を計上してあるのである。これに伴つて事業資金の流入が必要となつて來るが、これは大藏省の低利資金を資金化するなど種々の方法をとつて二千五、六百萬圓も出來たのであるが、自分はこれ位の事業資金では仕方がないと思つて居る。而して恩賜公債は資金化せば八百五十萬圓はある譯であるが、元來これを資金化するとは間違つて居るこれは萬一の場合に臨ふべきで自分としては

恩賜公債を 資金化すと云ふやうなケチなことは大嫌ひである。やはり大藏省の低利資金を斡旋して貰ふより外に手段はないのである。其他港灣改修の必要に迫はれてゐるところも尠くないがこれも出來得るだけ斷行し、鐵道もまた敷設線路並に咸北の鐵道上是非とも咸鏡線などは進めなければならぬと思つて居る。又道路も改修、新設の必要なるものがあるのでこれも出來得るだけ進める覺悟である。而して來年度は新税、增税は一さい見合せる心算で專賣事業の自然增收に俟ち稅制整理は大正十六年度に斷行する考へである。又本年の懸案たる產業組合令並に穀物令取引所令は目下審議を進めて居るが、取引所令だけは或は別個に制定したいと思つて居る。

他の二法令 は近く本府の運びに至らせたいと思つて居る。軍事教育は一時內地の結果を見た上でと思つたけれども大なる豫算を要する譯でもなし內容からしても是非やらねばならぬものであるから來年度から實施することに決定してゐる。在鮮內地人に就いては思ふことがないのではないが來年度だけは本年と大差はないことになつて居る。尚來年度から師範學校を新設する計畫があるが場所などは一さい決定を見てゐない』

鮮滿電話の[illegible]

均等にして不便を除け 平尾監理課長談

[illegible]會合の結果は大體同議に漕ぎ付けたものと思ふその內容に亘つては未だ公表の時でないが從來朝鮮には[illegible]く利用される[illegible]もなかつた[illegible]れ[illegible]四線の負擔が重過ぎる等の技術[illegible]關係等が主[illegible]

今回 の會合にも協議さるゝに至つた次第で朝鮮にもこれに[illegible]遞信を休止し得る制度となつてゐる、が朝鮮では之を認めない規定で[illegible]不便であるか[illegible]一通話の三百六十哩の

料金 を徵收する規定なる[illegible]の[illegible]然し兩地が同じ[illegible]であつては取扱ひ上の不便[illegible]勢ひ高率は止むを得ないとは言へ[illegible]であるが櫻井[illegible]局長も留任の上[illegible]とか決定すとの意見であつたので[illegible]から[illegible]解決を見るであらう

時間の經濟と 勞働能率の增進

歷史的に力說する 三上博士の講演

東京帝大教授三上參次氏は北京大學及南京大學の招聘を受けて支那に赴く途次、京城に立寄り八日午後四時半より本社來青閣に於て朝鮮教育會主催本社後援の下に講演を試みるべく目下朝鮮ホテルに滯在中であるが、氏は語る『私が今度皆樣に申上げたいと思つてゐるのは日本とか支那とか局限されないで、世界の人々が漏れなく心得べきことです。それは勞働の能率を高めることであつて、自然に與へられた太陽の力をもつと利用するとです即ち簡單に申せば朝一時間早く起きて早く寢てしまへばいゝのです私はこのことをラヂオでも話したが、西洋ではサムマータイムといつて朝時計を一時間進めさす習慣があります、私の話は何にも經濟上に立脚したのではありません、あんな不便な電氣の照光の下で働くより朝早く働くことを歷史的に申上げたいと思ひます、これに就てはまだ何ら實行聯盟も出來てゐませんが小學校などでは實行してゐる學校もあります、そして私が今度支那に參りますのも如此經濟的能率に就て話しますが、日支間の歷史的關係に就て一寸這入つた講演をするつもりです』

茶話

此間はまた水害と云ふ騒ぐだけでもゾッとするじやないか▲而も濫觴が南と云から中部北部と此前の轍を踏んでやつてこられたらたまらぬぞ▲が然し天氣豫報はあすは晴れとあるから安心した樣なせぬ樣な氣で用心して居たら今度こそ屋根をぶち拔いて逃げねばならぬやうなともあるまい▲總督も愈々八日夜出發來年度豫算を握りつけて見やうと云ふことになつた▲相手と爲手のあるだけは間違ひないがなかなか大藏省と云ふやつ安物買ひの錢惜みだから油斷はならぬ▲ところが相手も東西に其人ありと知られた下岡總監のとだから左樣たやすく値をきつて貰ふ樣ひ、それですごく斷るやうなへマもあるまい▲こいつを後から應援しようと云ふのが京城市民大會だが▲其決議文を見ると朝鮮開發の根本方針を確立し一般會計よりする補充金の增額と事業公債の發行低利資金の增加となかく要領のいゝところをやつて居る▲大いに其調子でやつて貰ひたいものだがこれがまた餘り當にならぬのでネ。

月刊雜誌 **朝鮮語**

朝鮮語會話『朝鮮一週』 本會主幹 伊藤韓堂
內地人に困難な發音(入門) 會員 李完[illegible]
朝鮮語の挨拶と演說 本會理事 朴尚[illegible]
朝鮮語漢字成句集 京城第一高普教諭 李允[illegible]
通譯は直譯か意譯か 多數專門家の意見發表
通譯の巧い人々 多數內鮮官民諸氏
朝鮮語讀本・國語讀本から 本會編輯部
諺文習字の手引 京城第一高普教諭 李允[illegible]
朝鮮巫女の研究 總督府理事官 西村眞太郎
『私が朝鮮語を習つた頃』 [illegible]
諺文廣告の間違調査 [illegible]
純朝鮮式の贈答品 本會理事 李鼎[illegible]
題未定 總督府理事官 田中德太郎
『朝鮮の唄』註釋 朝鮮新聞記者 高[illegible]
朝鮮文の日誌 本會長 李[illegible]
朝鮮の謎と俗諺 記者 金[illegible]
朝鮮宦官の由來 每日申報記者 黃[illegible]
京城語と平壤語の對照 本會理事 宋[illegible]
朝鮮將棋の差し方 愛棋庵居士
朝鮮語講義錄卒業試驗成績發表
象胥餘話 是[illegible]室主人

◇第一號(十月一日發行)定價四十錢(四ケ月分一圓半)(六ケ月分二圓卅錢)◇

京城黃金町三 朝鮮語研究會 電本一五七〇番・振替京城一三二[illegible]番

朝鮮文朝鮮語講義錄 餘部あり(十二冊にて完結) 一冊七十錢 三冊二圓 六冊三圓八十錢 全卷一組七圓

京日案內 五號活字十五字詰五行一回壹圓五十錢 匿名ハ壹回每ニ貳拾錢增料金ハ前納ノ事

株式 公債實物專門に最も確實迅速に 京城旭町一ノ二 電本四〇七一 振替京城七〇五九 株式公債實物問屋 北村友一郎商店

貸家 洋館會社又は寄宿舍住宅坪七十坪餘庭園廣し暖房の設備あり場所元京城寫眞館跡 京城南大門通三 電本二六八番 野々村

毛糸 各種取揃ひ見本近日出來御申越次第御送いたします 京城本町二 ちゝぶや

被雇 度量衡製造販賣業廿七才既婚 確實なる保證人及保證金提出す 京城府內に在住 櫻井町二ノ一九七 根本義[illegible]

獵銃 英國製有雞二連 米國製五連各十二番 格安讓 希望者は本局電話三一八〇番へ

電話 賣物あり 貸電話あり 公債 勸業債券高價買入 永樂町二ノ七三 電本六八〇番 坂本

銃修 確實迅速 多年の經驗に依り 京城明治町 增川銃砲店 本年度輸入品多數入荷致居候

書生 入用 年齢十四五歲より十六歲位迄の內地人希望者本人來談あれ 京城黃金町一丁目 佐野齒科醫院 電本參貳貳四番

女給 二十才前、月收多 無經驗者可 前貸可 大寧天カフエーサクラ

理想 [illegible]

カワウソ 毛皮の御手入は今島へ 毛皮毛布羽毛買入 京城本町二 電本二〇六五番 今島

恩給 長期低利[illegible] 京城本町五ノ三六 松尾

古本 高價買入御持參上 本店 京城本町二丁目 電話本局三三四八番 支店 同三丁目 文光堂書店

恩給 年金 手數料低廉 [illegible] 京城府下 [illegible]

恩給 長期立替 京城大和町二丁目五二 渡邊淳

恩給 公債 勸業債券買入 手數料低廉 [illegible] 京城府若草町百六 電本二二六三番 [illegible]

恩給 立替即時取引 公債 勸業債券買入れ 京城府古市町三五 電話本局六九一番 江州屋本店

賣地 絕好の場所多數有 手數はいりません御世話します 御本人御出で下さい 京城三阪通り九〇 永井

ほね つぎくじき治療 其他筋骨の障害一切 黃金町四ノ二六(黃金館前北入) 柔道教授 [illegible]

ほね つぎくじき治療 明治町(フランス教會通) 荒川[illegible] 電本二五九五番

ほね [illegible]

南京 虫驅除 [illegible] 京城黃金町[illegible]丁目 [illegible]

黑燒 [illegible]

古本 [illegible] 電話本局[illegible]

買入 [illegible]

月極 [illegible] 旭町三丁目 電話本局三九四三番

恩給 [illegible]

公債 [illegible] 電話本局六七六番

公債 [illegible]

公債 時に高價買入れ 京城古市町三五(電本六九一番) 江州屋本店

…料金其他の點を

…鮮滿連絡電話…地當局者の取扱振並に通信料金に關する態度は既報の如く…

歸任 したが左の如く語る

…新聞電話以外に一般公衆に…する例へば出張等の如き…かつたのであるが…實施されてゐるので…

電燈も消えて暗黑世界となる

海上には怒濤咆哮し陸には暴風

南鮮一帶の慘害

【釜山支局特電延着】南鮮沿岸地方に襲來した大暴風雨は釜山を中心に近來稀な大慘害を與へたが六日夜來の大暴風雨の爲市內は電線切れて電燈は不通となり越えて七日午前二時に至り、電燈は府內一圓に亘り消滅して暗黑世界と化し家屋の破壞倒潰するもの續出するの慘狀を呈し、電柱倒れ道路樹の吹き倒されるもの其數を知らず一方海上は怒濤狂瀾して府內南濱、富平町一帶の海岸堤防は全部怒濤の爲め叩き壞され西部鐵道工事所を始め岩南附近沿岸の大小家屋は何れも全壞大破し完全なるもの多くを殘さず材木類の流失するもの船舶の破壞行方不明となりたるもの、數十を越える見込である。所轄釜山署では六日夜來から水陸兩警戒を行ひ警察隊からも多數繰出して水陸の警戒につとめつゝあり七日は朝來天氣快晴なれども暴風猶止まず波濤は益々荒んでゐる、海上は風浪高く關釜連絡船は六日夜便から休航七日も朝、夕共缺航することゝなつた爲め旅客は釜山驛待合室で不安な一夜を明し困憊しきつてゐる

大正四年來の大暴風

船舶卅六隻沈沒家屋倒壞算なし

慶南は低氣壓の中心

【釜山特電】七日未明釜山地方を襲つた大暴風雨は風速卅二米突低氣壓の中心は七百三十二ミリで明治卅七年釜山測候所開設以來第三回の暴風でかの大正四年九月八日のそれに比較して尚低きこと一ミリの距離を示したと又慶南道管內は低氣壓の中心地帶にあつた丈けに被害も全般的に夥しいものであるを豫想されつゝあるけれども電信電話の通信機關に被害ある爲め今に判明せず釜山署の調査に依る七日午後四時までの府內被害は左の如し家屋倒壞內地人五十四戶、鮮人九戶、半壞內地人四十戶、鮮人百四十九戶、浸水內地人六十三戶、倉庫破壞二棟、死傷者は比較的僅少の模樣で死者一名、負傷者四名、道路の破損二百五十間、板塀破損七百五十間及び屋根の破損せるもの內地人家屋二百七十六戶鮮人九百三十六戶船舶の沈沒せるもの三十六隻に達してゐるも死傷者不明、被害總額夥しき見込目下調査中である

夥しい被害

家屋倒壞半壞 四百戶以上に達す

釜山の慘害

【釜山特電】さしもに猛威を振つた南鮮沿岸地方の大暴風雨も七日午後に漸く小康に復したが府內の慘害は夥しく釜山水上署管內では懸命に被害狀況を調査し今尚警戒の手を弛めない目下判明せる倒壞家屋數は草梁町二戶半壞八戶破損せるもの五十戶瀛州洞半壞四破損十八戶釜山鎭倒壞二、半壞六破損せるもの五戶大新洞半壞百五十戶破損十七戶富平町倒壞十二戶半壞三十二戶道路の破損せるもの四十六間、富民洞流失家屋卅五戶浸水卅六戶松島海水浴場の館舍は倒壞破損百五十間破壞されたが釜山府消防小頭松本三郎氏は南濱警戒中材木落下して大負傷を負ひ高橋病院で治療中南濱三丁目池永三平(三〇)幸町二の八西村政雄(二〇)同德一(二三)も家屋倒壞に依り負傷したが尙負傷者ある

本社を訪れた大阪視察團(本社來賓室にて)

見込みである、釜山水上署では漁船…上風浪高き爲警備船を繰出し警戒することも全く不能なり目下怒濤の鎭まるを待つてゐる狀態で海上の被害詳細は今尚調査中

壓殺

逃げ後れて煙突に

釜山府土木課の調査に依ると府內の家屋の倒壞半壞するもの約七百戶を出し綠町石橋文太郎(三〇)は倒壞せる煙突に壓殺され府內左川漁船石松(一〇)は南濱海岸で車の下敷となり慘死した

大邱方面の被害

南川一丈餘の增水

【大邱特電】暴風雨に依る各地被害報告左の如し(保安課發表)延日面南川一丈餘增水のため堤防缺潰したるも人畜家屋には被害のない程度である現在減水中なれども雨あれば氾濫の懼れあり警戒中にて二十尺との報ありこの水は二時間後安東に來るに依つて背松の水減せざる中に本流增水せば龍回の水害たる五メートル二〇を突破することゝなるべし

洛東江

增水す

【大邱特電】洛東江は背松より來るものと他の一支流と合流してゐる。目下永江の橋際にて四メートル五〇の水深あり玆は多く背松方面より來るものなるが變化より來る本流は增水し居らざるも難安に

浸水二百

濟州島被害

【光州特電】六日午後より風吹き午後五時頃暴風雨となり七日午前十時止む。光州の雨量九八ミリ濟州島邑內浸水家屋二百、木浦倉庫倒壞三棟浸水は海岸に浪を打ち上げる程度で何れも人畜に被害は無かつた。

連絡船は七日夜から

出航した〃海上靜穩となる

【釜山特電】七日午後に至り海上や、靜穩に復したので同夜便の釜山航便から關釜連絡船が出航することになつた

不通個所は徒步連絡

大新、龜尾間 密陽、榆川間

【釜山特電】列車不通のケ所は目下の處開通の見込立たざるも徒步連絡の見込がついたので七日夜十時京城發上り第二列車から龜尾大新間(約一時間)不通ケ所約三丁(所要時間一時間)を徒步連絡し大邱にて下り列車を五時間待ち密陽榆川間の不通ケ所三丁(所用時間一時間)の徒步連絡の見込がついた七日夜十時密陽驛は八日午後二時の豫定である

馬山の被害

【馬山特電】六日午後一時頃より馬山附近は暴風となり激潮に從ひ益々猛烈となり七日午前一時頃より三時頃まで最も猛烈を極めたが馬山機船の淺橋は倒壞毀損の小蒸汽船第一丸沈沒漁船の被害第一第二は馬山にて擱坐又は沈沒、第五は海中に擱坐漁船モーターボート等の多數破壞せるもの十餘隻その他海岸各所の被害多からず人畜の死傷なき見込

第五回 全鮮女學生庭球大會

來る十月一日(始政記念日)擧行

主催 京城日報社

後援 朝鮮體育協會

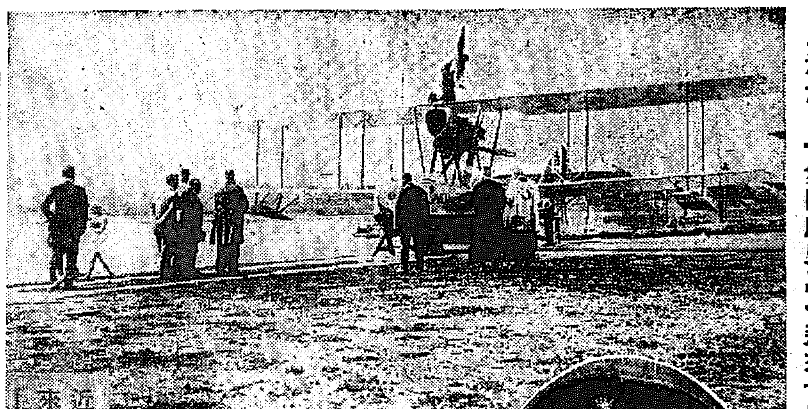

上海から一氣に鹿兒島へ飛來する訪日伊機と操縱者

デ、ピネット中佐(左)とカムパネリ氏(右)

罹災者へ慰問品配付

第二回目を龍山出張所で

水害第一回慰問袋は八月下旬にそれぞれ配布したが第二回慰問品は本月六日より現品を府廳本舍より龍山出張所に送附し同出張所にては八日總代會を開き孝昌臨に收容中の罹災民に等分に配付する筈であるがその內譯左の如し

▲一、慰問袋一〇二六個▲一、手拭三九六枚▲一、女浴衣一一七着▲一、子供浴衣三三着▲一、女浴衣七着▲一、敎科書九冊、▲一、白米棉五七反、▲一、下駄三九〇▲一、ハンカチ一一枚▲一、男浴衣二七着▲一、古襦袢仕立分一一着▲一、古洋服上下、一六着、▲一、帶二一點▲雜衣五三〇點

松旭齋天華

九日から京劇に上演する

日本に來るのは母は二度目です

妾は東京で暮します

ゾルフ大使令孃語る

【釜山支局特電】駐日ソビエットロシア大使コップ氏夫人並びにゾルフ駐日獨逸大使夫人は令息令孃を伴ひ一行三名は長春へて六日夜釜山着の列車で京城を經由して來釜したが生憎暴天の爲め連絡船が出なかつたのでホテルに投宿滯釜中である。がミセスコップは氣分が勝れぬとて寢室に閉籠り、ゾルフ夫人は和田慶南道知事に案內され令息令孃を伴ひ自動車で府內の主なる官衙を視察したが八日朝の連絡船で東上する豫定である。ゾルフ大使の令孃は巧な日本語で"妾は日本は初めてですけど母は二度目です、妾には何とも感想は有りませんけれど東京の父のもとに一處に居る心算です"と語つた

宮城縣下の大水害、

浸水八百町步

【仙臺電】宮城縣志田郡鹿島臺村は四日來の豪雨の爲め堤防決潰し二百餘町步の田畑が浸水し更に鶴田川沿岸增水し五日午後一時決潰した爲め浸水田畑八百餘町步に及び住民は辛うじて避難した被害甚大の見込である

京畿道學校長會

過般の水害の爲め延期中であつた京畿道公立學校長會議は來る十日から三日間京城府南松公立普通學校にて開催することゝなつた。

秋季競馬大會

廿日から四日間

社團法人朝鮮競馬俱樂部は九月二十日より二十三日まで四日間秋季競馬會開催本月四日附同會長荒井初太郎氏より京城府經由總督府宛屆出があつた

金剛展盛況

觀覽者殺到

三越で開催中の金剛山展覽會は、鐵道局の後援で趣向を凝らして居るので開會第一日から觀覽者が殺到してゐる。同展覽會に出品の金剛山を寫生して數十點を出品してゐる洋畫家圓氏は、同期中會場に於て金剛山の繪畫を揮毫し一般の觀覽に應ずる由

東京府視察團

廿二日入城

秋の好い時節になつたので、だんだんと鮮滿視察團がくるが東京在住の實業組合聯合會主事、淺超郎氏外五名は同府の斡旋で鮮滿視察の途に上り大連勸業博覽會取物後朝鮮觀察をなす事になり、九月廿二日午後九時三十五分京城驛着列車で入城の豫定である

トロール船吉野丸遭難

龍山無電に依れば下關共同漁業會社トロール船吉野丸(二二〇噸)は六日午後四時三十五分北緯二十九度東經百二十六度の奄美大島北西百八十海里の地點に於て暴風雨に遭遇し危險に瀕したのでバタビヤ丸救助に向ひたるも波浪高く近寄れず佐世保鎭守府より救助船手配中である因に船員は無事の模樣である

舟橋修繕工事

近く着手

府內舟橋町舟橋修繕工事は目下設計中にして近く公入札に附し着手の豫定にして右は總督府土木課道路港灣課第二區修繕費中より支出し工事竣工期限は約四十日なりと

對抗野球戰は十二日から

本紙昨夕刊所載朝鮮中野球の記事中、見出に十三日から擧行とあるは十二日からの誤植につき訂正す

求青漫語

朝鮮一巡は、又復暴風雨の洗禮を受けた。御願に北の方へ……なんかと來られては堪つたものではないモウ澤山だ。

◇

暴風と朝中の對抗野球戰擧行は、近頃の快事である。願はくば健かに盡させてやりたいものだ。

◇

內地ではコレラで大騷ぎ。朝鮮では涼しい顏をして居るが、油斷は大敵。

品質優良なる

吉印の綿

綿を買求めの節は吉印と御指定あれ

各地有名なる綿店吳服店に販賣せり

大阪吉印製造元

特價提供

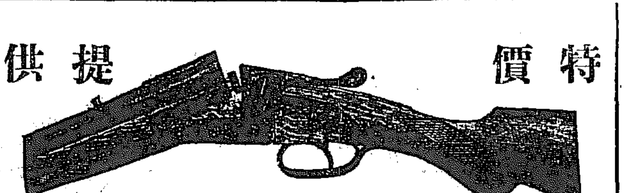

新荷品揃

外國製各種有鶏頭無鶏頭貳連銃

外國製有鶏頭單發銃

東京製グリーナ式六折銃

旭號青年用空氣銃

ダイヤモンド裝塡實包 BB B拾一號より號

獵用舶來火藥

獵用無煙火藥

獵具品一切、散彈其の他

(型錄進呈)

京城南大門外

德本銃砲火藥店

電話本局一一九番 二四五三番 振替京城八八二二番

精釀味淋 九重

愛知縣大濱町 石川八郎治釀

代理店 山邑酒造株式會社京城支店

鼻耳內服藥 蓄膿症に効顯偉大 チクノール

適應症 蓄膿症、肥厚性鼻炎、加答兒、中耳炎、慢性鼻加答兒、腺病性扁桃腺肥大

價十日分三圓五拾錢●廿日分六圓五拾錢●送料十二錢●「鼻耳の衞生」無代進呈

東京神田表神保町六 製造發賣元 合名會社 三鱗製藥社 振替東京四五六番

全國各地信用アル藥店ニアリ 類似品續出チクノール名稱御注意

代理店 京城 山岸天佑堂 新井藥房 木村藥房 平田藥房

平安自動車商會

發著時間表

每日定期運轉

地名	价川發	德川着	德川發	价川着	价川發	寧邊着	寧邊發	价川着	价川發	熙川着	熙川發	前川着	前川發	江界着	江界發	滿浦着	滿浦發	江界着	江界發	前川着	前川發	熙川着	熙川發	价川着
區間	价川德川間				价川寧邊間				价川滿浦間															
定期發著時間	午後一、三〇	同四、三〇	午前九、〇〇	正午一二、〇〇	午後三、〇〇	同四、三〇	午前九、〇〇	同一〇、三〇	午後二、三〇	同六、三〇	午前九、〇〇	同一一、〇〇	午後一、〇〇	午前五、〇〇	午前九、〇〇	正午一二、〇〇	午後一、〇〇	同四、〇〇	午前九、〇〇	同二、〇〇	午後五、〇〇	午前九、〇〇	正午一二、〇〇	午前一、〇〇
臨時直行發著時間									午前七、〇〇			午後六、〇〇					午前七、〇〇			午後六、〇〇				

片道賃金 价川德川間四、八〇 同价川寧邊間一、〇〇 同价川熙川間六、六五 同熙川江界間一四、八〇 同江界滿浦間五、六〇

◎每年新雪融ケ以テ御希望ニヨリ四月十五日ヨリ十月末日迄江界价川間臨時直行運轉モ致シマス

◎此期間江界發价川行臨時直行ニ限リ特ニ破格割引賃金十四圓ト致シマス

◎貨物自動車价川江界間月六回運轉一里一貫匁ニ付五厘ノ割

◎貨物自動車ハ新調三臺ヲ用意シ何時ニテモ貸切ノ御求メニ應ジマス

◎荷旅客用自動車モ四臺增加シ運轉ノ圓滑ヲ計ル事ニ致シマシタ

內科 胃腸病 腦神經科

北島醫院

京城本町三丁目十八番地 電話本局三二七四番

二つの月 (116)

渡邊霞亭作 樋口富麿畫

謎の運 (六)

其時、粂と末子とが言ひ爭つてゐる座敷の廊の外側を通りかゝつたのは太一だつた。照子といふ名を耳へ挾むと、其處へ釘付にされた如く立ち止まつた。そして、後の問答を聞き漏らすまいとするやうに耳を立てた。

『お前は、照子が憎い目で見るからよくないのだ。もつと可愛がつてやらうとする下心で見てやれ。あいつは彼女で初心なんだ。初心だから神妙に仕へてゐるのだ』

和めるやうにかう云つたは粂だつた。

『へえ照子が初心ですの。あなたのお目に照子が初心に見えますの』と末子はわざとらしく驚いた顔を出して『お粂の旦さま、御自慢のお目がひどく曇つて來たんですね。一年も二年も女給をして來た女が初心でしたら、わたしなんざ生娘ですわ。』

いよいよさうだと、太一は心にうなづくと忘れてゐた恨みと惱ほりとが、非常な勢ひで頭をあげ出した。彼は今に至るまで照子の事を忘れた事がない、此方から捨たお粂の事を忘れる時はあつても、あちらから捨てられた照子の事を忘れた事が無い。

其の照子も豫想の如く粂の家へ行つてゐる。そして粂の歯牙に掛けられてゐる。

『あいつは何處までほぐの幸福を奪らうとするのだ』

骨を嚙む無念か、彼の胸を鋭く鑿す。その時、末子は張り切れるやうな聲を出して、

『照子を追ひ出して下さいまし。夫で無かつたら、わたし死んだつても歸りません』と絶叫した。

『まあ、さう云ふな』

『いゝえ、言ひます、照子に暇をお出しなさることができませんでしたら、わたしに暇を下さいまし。あんな者から馬鹿にされて、凝忍してるのは嫌なんです』

『困るな、どうも』

『お困りなさることありませんわ。あなたも男ぢやありませんか、照子を出すとも、わたしを出すともきつぱり方をお付けなさいよ』

『お前がさう云ふなら仕方が無い照子にきつぱり暇を出さう』

『ま、ほんとうに…』

末子は初めて此方を向いた。太一もはつと胸を衝く。

『ほんとうだ、無論ほんとうだ、何んぼ何んでも、お前と照子とを天秤に掛けるやうなことはしない。お前の爲めなら誰でも出すよ』

『そんな事云つてわたしをお瞞しなさるでせう』

『大丈夫、きつと出す』

『ぢや、何時？』

『四五日の中に出してしまふ、それなら可いだらう』

『いゝえ、可けません、あなたも男なら今日すぐ出してお終ひなさい。どうせ、暇を出すのなら、四五日置いておく必要も無いぢやありませんか』

『お前にはかなはんよ』

『夫ほど御未練があるのでしたらどうともあなたのよいやうになさいまし。わたしは當分こちらにゐます。實際は、あなた、その方がよいのでせう』

『馬鹿なことを云ひなさい』—かう投げるやうに粂は云つたが、其語には力が無かつた『お前がさう云ふなら、今から歸つてすぐ暇を出す。夫ならいゝだらう』

『あなたに、そんな思ひ切れ樣ができるでせうか』

『爲きなくつて、まあ、見ろ』

『ぢや、わたし、後から歸ります。それまでに、家の中を綺麗にしておいて下さい。わたし隠れた所の臭ざを嗅ぐのは、死ぬよりも嫌ひですから』

粂は心の中で『困つたことを云ふ奴だ』と思ひながら、自働車を言ひ付けて道々の瞼で鎖つて行つた太一もさう聞いては猶ずに居られない。

京日文苑 投稿規定

短歌 『傷』 尾上柴舟選
俳句 『間引菜』『內臓』 鳴雪選
川柳 『首』 井上剣花坊選
締切 九月十五日
賞金 天一圓 地一圓 人半圓
注意 一回一人三句、各題別紙用紙葉書、雅號住所明記、京城日報社「京日文苑」宛の事
共他 各地會報歡迎

短歌 尾上柴舟選

『栗』—（一）—

◇ 三浦 潔寒（義州）
稔ろに草の葉に動く風涼し清水近しと急かるゝかな

◇ 大隅 弓彦（宜寧）
腹見せて雛魚の如くに栗の散れる暴風雨のあとの裏の豆畠

◇ 夏 子（平壤）
半齒草の茂み求めれば夕風の消しと庭に立ちあかね

◇ 佐藤 武志（抱川）
日に光りポプラ栗そよぐ丘の邊にひるを靜けく牛遊び居り

◇ 大橋満與志（京城）
露うけし栗茜の茄子つやゝゝと朝なゝゝる太り目立つも

魯植氏歡迎句座

京城 遊世居にて

こゝより靜か町ゝ虫時雨 朴魯植
冷水冷に澄める窓かたち 榮光
冷ゝ茄子光りゐる灯の板間
虫の夜や雨ゝ屋の軒くゞる
虫の影動ける月の障子かな 棗園
冷かの夜の大時計仰ぎ過ぐ
冷かに濡れて明けたり鷄 遊世
風呂の灯に通へる風や虫の雨
虫鳴くや亞座人更くばかり
虫鳴くや確かに部屋の一隅 蘇芳
虫の音のすがれし庭の殘放 左人
葉潮れ月踏む石階や虫時雨

川柳 井上剣花坊選

題『禿』—（二）—

○ 安州 禹角
禿山の松はポプラの並木道
○ 京城 曉波
道中の挨拶禿は七分脱ぎ
○ 永登浦 鶏月
敵娼は蔵にすべしと禿力味
○ 信州 含笑亭
禿頭も生駒に五圓出し
○ 奈良縣 安甚生
山を見て國のおやぢを思ひ出し
○ 南川 詩園坊
圓つ禿のやうに御鷄禿げて勝ち
○ 京城 紅谷
ともすると話にのぼる禿げ頭
○ 安東縣 茶草
もう禿げる歳かいや／＼きでない
○ 水原 喜久廼家
抱いた子と禿げた頭とくらべて見
○ 仁川 しのぶ
禿あたま叩いて見せる上手もの
○ 金堤 霞穂
禿頭たゝいて執事お辭儀する
馬乗の子供は禿へ手をのばし
時々は禿げた頭に手が掛かり
三十になるやならずに禿げてゐる

學藝界

◇朝鮮神宮鎭座祭奉祝川柳集 一人二句吐（柳建寺鯨左衞門選）用紙は半紙、締切は九月三十日。入花料三十錢。投句者へは獻納句集を配付する。京城三坂通一九二 乘木鯨左衛門宛投稿のこと。
◇俳句普及會 今回東京市外、中野町三七六に開設、謂選雜代り月一回會報を發行する。
◇ゴヂック會同人 一行六名六日朝京城開設仁川吟行同夜歸城。
◇加藤松林氏（東洋畫家）六日京城發東京へ。往復約一ケ月の豫定
◇犬塚相畝氏（俳人）郷里佐賀へ歸省中のところ歸城。

時計御註文ハ村木時計店へ 電本四七二

新しい出版物

朝鮮人口研究

善生永助氏著

李朝時代の戸口、併合以後の戸口、人口の分布、諸種別人口、出産死亡疾病、結婚及び離婚、在住外國人の七章に分つて述ぶるに詳細朝鮮民族の特性を闡明し…朝鮮開發に志す者が如何に精確を期してゐるか…刊行したその勞を多とせ…

◇肥料鑑定法（岩田冠山田錠正雄氏共著）近ごろ肥料の種類の増加につれて需要者は鑑別に骨の折れる今日、自宅で出來て直にわかり易く鑑定法を説いた書冊である。一般農家が一本を備ふることによつてどれだけ裨益するか知れない（五十五錢東京麻布區材木町有隣堂書店）
◇時弊九ケ條（今泉嘉一郎博士著）國際經濟戰爭を通じて見たる我國産業の發達を阻害する時弊九ケ條を指摘し堂々筆を馳せて我國民の應すべき道を訓へ爲政者の反省をも促した書。憂國の赤誠紙中に溢る（五十錢東京麴町區大手町工政會出版部）
◇朝鮮貿易月表（大正十四年六月非賣品朝鮮總督府發行）
▲俳句の世界（創刊號）發刊に際して（伏見儿木）俳句史論（蒼梧）合句評釋（飛鴻）俳家評傳（鴻村）自句自釋（耕石）季語例解（林火）や批評添削、質疑應答誌友論壇等有益記事多く天籟鈔地籟入爾鈔互選句鈔等佳什豊富臼田亞浪氏を顧問とする俳句專門月刊誌である（三十五錢東京市外中野町二一四〇共社）
▲兩兒調節（九月）産兒の科學、母性の革命、一刀一殺、調節法問答、性教育講話等を掲ぐ、山本宣治氏の主幹する雜誌（三十錢大阪北花區四九條濱通産兒制限研究會本部）
▲療養生活（九月）自然療法研究雜誌である、本號は婦人と結核に關する記事を網羅してゐる（三十錢神奈川縣小田原町新久海岸自然療養社）
▲刀劍研究（九月海外流出刀劍考鑑定秘傳書、刀劍初學講話その他（五十錢東京下谷區池の端茅町南人社）
▲共存（九月）自殺講座、政黨の膨脹と稅制整理、圖書館制度の改良等（二十五錢東京府下大久保百人町新日本協會）
▲科學智識（九月）本能と知能、害虫の驅除、蹤蹟の話、花火一夕話、温泉物語、蟻の生活、放送無線電話の原理と應用等（五十錢東京日本橋區室町三共ビル科學知識普及會）
◇同愛（九月）有馬頼寧氏の主宰する雜誌…二十錢東京赤坂區青山北町三ノ六八同愛會▲無產階級（九月）青年運動の改題…十五錢東京市外池袋一三九〇青年運動發行所▲建築の普及（九月）五十錢東京四谷區永住町帝國工業教會▲日本印刷タイムス（八月）二十錢大阪港區市岡町共社▲大通商業會議所報（八月）四十錢大通市共會議所▲東亜キネマ（大阪東區平野町一丁目共會社▲宗の世界（九月）五十錢東京芝區櫻田備前町大日本眞宗會▲（秋季號）非賣品兵庫縣川邊郡山本村日之出花壇▲事業と廣告（九月）八十錢東京本郷區駒岡町三四共社▲能樂畫報（八月）東京小石川區關口町能樂畫院▲誌文新少年（九月）十五錢京城嘉會洞共社

讀者領分

▲第二回貯出しの復興貯蓄債券の第二回抽籤が八月にあつた筈ですが何時當選發表になりましたか（一夢見生）▲犬の毒入（ダニを根絶するには五十倍のクレオリン溶液を川邊に持參し犬の全身に塗布し二分間後に水浴させば全部落ちます但犬の健康によつては一時に全身に塗布せず三ケ所位に部分塗布するが安全でせう（慶北普松一讀者）▲騰大試驗の何時といふのは長さを云ふのですか顛縮を云ふのですか（京城K、T生）▲當所しあり（龍山漢江通郵便所）▲鯛付口に讚忘れの蛇の目傘…物園のある茶店で和中一錢貨のパン五ツを茶も飲ませずに二十錢取られたが餘りに暴利ではありませんか（暴られた生）

置きまして、九月九日の重陽の節に大内へかざして賜つたものらしうございます。しますと、九月九日が、今の暦で十月の末で、菊の初まりでせうから、七月は八月の末で未だ花のない頃に當ります。すると此の花の露靂を防ぐと云ふ說は如何でございませうか。菊は齢を延べる靈草と云ふことは、菊慈童の傳說以來、信じられましたもので、只今で申しますと、一種の若返り法として、此の菊のきせ綿

ひゞわれが出來易いものですから日本人の肌に適つて膚をあらさない洗料のミツワ石鹸を使つて、入浴を怠らず汚垢の殘らない樣にして膚をきれいに磨き出した上、ミツワ雪の雫を擦り込んで、吸ひ殘された分を拭き取つて置きますと、これは膚に潤澤を持たせ、肌理を細やかにする芳香健膚劑ですから膚は生々と健やかになり、皺も出ず若やかになつて居ることになります。

中村福助

來月の初め二日あたりが名月にあたる樣でございます。『今日の月見も夜遊を好みけり』と云ふ句もございますが、月の冴えて、人間の世界が涼くなつて宵が慮くなる樣に思はれる秋の夜もろゝ、そろゝゝ味はれる時でございます。此の秋のかゝりには兎角、昔からのいひつたへなさで、物懸しい心もちにひきこまれるものでございます。ところへ新涼に、梳く櫛の歯に髪が二筋三筋かゝつたりいたしますと、微かに感へを感じた樣に驚く方もおありでせうが、これは二筋三筋抜けただけで、これを補つて、更にそだちをよくすることが出來ましたら、至つて氣丈夫なものでございます。お手入ごとに、ミツワ椿油を用ひてごらんなさい。お髪に椿油の宜しいことは皆様も、專門家も仰しやることですが、椿油の純なものは中々ないものです。ミツワ椿油は本場の椿を冷壓法で搾り取つた純良な椿油で、お髪は脊がよくし赤毛白毛を防ぎ艶黑な色艶を出します。

ミツワ雪の雫 大壜金五拾錢 肌膚を柔軟に色艶を麗しくし、荒れを防ぐ芳香健膚劑 徳用大壜金壹圓六拾錢

菊のきせ綿

ミツワ家庭文庫十四、九

紅白黄の眞綿をきせる今で云ふ若がへり法

中村歌右衛門

古い習はしに菊のきせわたと云ふことがあつたさうでございます。源氏物語などに見えて居りますから藤原時代ごろからあつたものと見えます。これは、眞綿を菊の花のりんの大きさくらゐに、まるくひらたくしまして、赤い花には赤く、白い花には白く、黄色な花には黄色に、それぐゝその花の色に染めて花の上にかぶせたもので見えます。如何云ふことで、こんな綿なさを着せたものだらうと、昔からその道の方が種々詮索して、說を出して居る樣でございます。菊を大切にするところから、露霜を防ぐ爲りであらうと云ふお說もなかゝゝ數多くありますさうですが、七月朔日から、此綿をきせて

で、齢や膚を撫でたものらしうございます。『散るごとくしぼめる花なれば、なぞでも菊のしるしあらめや』と歌がございます。しへて行つてしぼんだ花の様なものだから、菊の綿で撫でても、若返つて、延命のしるしが見えることは無いと云ふ歌で、延命法として、菊の綿で撫でたことは明かでございます。此花に綿を着せてその露をこめて肌を撫でることも珍重されたものと見えます。菊の露に若返りの秘密がひそんで居ますか如何か存じませんが、膚は手入で隨分小皺も出來ずに若やかに保つものでございます。荒性の方は特に秋風に向ひますと、小皺や

經濟欄

…大引出來不申…

軍事教練の…

現在實施せられつゝある中等學校以上の學生々徒の軍事教練並に十師…等の任にあたらしめてゐたが何分にも此態度は國防上重大な意義…たならば現在の軍部組織を以てしては到底其職能を完了し得ざるに…設される軍職局の一科として軍事教練の一般事務を統轄するものと…

クラブ石鹸
生地まで美しくする
クラブ洗粉

子宮病血の道ニ リウマチスに 神仙湯

金銀白金 細工の御用は本町の徳力へ 預ひます 電話本局三九三九 徳力

醇良清酒 キクマツ 品質本位 松岡酒造場 京城出張所 電話本局二四五五番

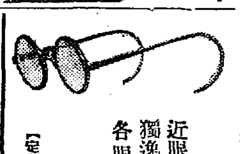

眼鏡ト時計 近眼 老眼 亂視眼 確實製作 獨逸製米國製高級レンズ各種 各眼科病院處方眼鏡調製 京城南大門通り三丁目 竹內時計眼鏡店 振替京城一四一八五番 電話本局三七七二番 【定價表進呈】

内科小兒科 産婦人科 皮膚病花柳病 平壤府 金子病院 電話二四六番

朝鮮銀行仁川支店 仁川本町二丁目 電話三一二番
朝鮮殖産銀行仁川支店 仁川本町四丁目 電話六二四九〇番
株式會社安田銀行仁川支店 仁川本町二丁目 電話一五〇八二番
十八銀行仁川支店 仁川本町三丁目 電話九一八番
朝鮮商業銀行仁川支店 仁川本町三丁目 電話四九八番

朝鮮郵船定期出帆廣告 京城府光化門通二〇 朝鮮郵船株式會社
○仁川出帆（代理店內國通運支店）芝浦丸 九月一一日 東京行 錦江丸 九月一九日 大阪行 …
○木浦出帆（代理店山野回漕店）…
○釜山出帆（代理店大池回漕部）…
○元山出帆（代理店內國通運支店）…

大阪商船株式會社 汽船出帆廣告
○大阪行（經由仁川出帆）…
○內地各港出帆主要航路 …
京城代理店 國際運輸株式會社支店 電話一一一〇番
仁川出張所 內國通運會社
元山支店 海岸通
釜山支店 佐藤町

鴨綠江上流各地行 湖航新義州出帆（九月中）
◎新翌坡鎭行
株式會社鴨綠江輪船公司 新義州常盤町三丁目 電話四〇番
同旅客待所合 新義州 電話六三八番

夕刊 京城日報

颱風南鮮一帯を襲ふ

機關車顛覆して 火夫二名は即死 機關士は大火傷

京釜線金泉附近で遭難

七日午前三時京釜線龜尾大新驛間の釜山から百十四哩卅五チエーンの箇所に於て夜來の豪雨の爲め大洪水となり線路の流失せる箇所多く、龜尾驛を七日午前二時五十五分に發した貨物四十七列車は水害箇所に驀進し來り、急停車をなしたが及ばず遂に機關車が脱線顛覆したので運轉せる内三輛も又顛覆した、是が爲に金泉驛にあつた第四十四列車機關車乘務員あつて直に臨時列車を仕立てたが同列車が金泉を發して大新驛に向ふ途中、釜山を去る百十七哩附近で又復線路の流失せる箇所あり機關車前輪が傾斜して脫線顛覆し機關手藤井某は右足を負傷部に大火傷を負ひ、機關夫柴木某及び林根永兩人は火傷で即死し、乘合せてゐた保線區助役一名は大負傷を負ふた、龜尾、金泉驛間の事故の爲め豫て行き旅客二列車は金泉驛に待ち合せ中なので大邱驛から臨時列車を特發したが、機關車柳川驛間線路も出水の爲め交通杜絶してゐるので途中に於て立往生をなしてゐる、釜山運輸事務所では目下懸命に復舊を考慮中であるが、鐵道線

不通の爲め被害現場の狀況は何一つとして判明せぬ爲、同所でも、徒らに手をつかねてゐる有樣である

馬山方面被害

【釜山特電】昨夜來の颱風雨で馬山驛構林驛等及官舍の屋根全部保線倉庫の屋根瓦全部吹き飛ばされポイントロット二個も吹飛された

機關車が逃げ出す 後から追かけて漸く取戻す

【釜山特電】七日朝の暴風で草梁驛構内にあつた客車四輛が強風の爲め自然に吹き流され線路上を走り出したので草梁驛では折柄入構中であつた十七列車の機關車を以て追つかけ釜山を距る二哩三十チエーンの所で漸く取押さへ連結して連れ戻つた

慶南の暴風で電信線不通

内地宛の電報は無線電信で連絡

昨日今日は恰も二百二十日に相當するので六日朝來吹き初めた暴風雨のため慶尚南道釜山附近の電信線に故障を生じ内地連絡電信線の通路附近は最も甚だしく被害も相當激甚なものとなつた模樣である、次に颱風の通路附近の各測候所及仁川における主なる氣象要素を示せば左の如くであるがその

	最低氣壓	風速	雨量
濟州	七二五	二一	一四二
木浦	七三二	二五	七三
全州	七三四	九	不明
釜山	七三〇	二一	六四
大邱	七二八	一六	一〇四
仁川	七四六	一七	五七

うち最低氣壓は濟州全州釜山大邱の如きは從來の記録を破るに至つた

四丁にわたり線路流失す

龜尾大新間の線路で 貨車數輛脱線顛覆

四十七列車は龜尾大新間の釜山を距る百十四哩卅鎖に於て機關車脱線し、線路上に横たわり、洪水は連路の盛築堤の下に傾斜し、道路の石材積込の貨車及び大田發組合せ石炭積込の貨車及び大田發組合せ貨物積込みの有蓋貨車の三輛は線路流失の爲顛覆浸水したが乘務員には幸に異狀はない附近四丁にわたりて線路は全部流失して居り釜山を距る百十二哩附近の箇所も浸水甚だしく、目下の處復舊の見込みがたたない

京釜線不通 密陽方面續々避難

過日の洪水と同水量になる

密陽では六日夜來大暴風の爲め密陽江（洛東江支流）は増水甚だしく七日午前六時は平水十三尺に達び七月十五日の大洪水時と同じになつたので、頗る警戒されて居り、密陽龍門里及三浪津の住宅は避難しぞく／＼避難するので、頗る雜沓して居り被害甚大の見込であるが警察署長は署員及消防手を非常召集して目下救助につとめて居る

木浦方面被害

【木浦特電】六日午後四時から猛烈なる北の暴風雨起り七日朝來く猛烈になりて居り、木浦大慶不吹き倒し倉庫、運動場、宣教師の家屋、牛小屋等が人畜に被害なし。稻作、棉作と倶に相當被害ありと見られ三鶴島の埠頭の船は沈沒し遂に損害甚大なるもの多し

楡川密陽間で京釜線不通

被害箇所を除き區間運轉 開通の見込たゝず

七日午前三時大邱着列車は金泉大田間に於て線路浸水の爲め驛線顛覆したのは別項の如く京釜線は大故障を來し不通となつてあるが運輸事務所の大努力により金泉大田間は七日午後二時迄に楡川驛尾間は午後二時迄に何れも開通の見込みであり楡川密陽間は被害大の爲工事は甚だ困難なる箇所多くやむを得ず大邱楡川間、密陽釜山間の運轉をなしてゐる

寒灘江の假橋又危險に瀕す

京元線の復舊困難

京元線寒灘江は夜來の豪雨で三尺の増水を來しまだ／＼増水の形勢で假橋は目下危險に瀕して居り一〇二列車は七日午後四時同假橋を通過する筈であるが是が通過出來るや否やは頗る疑問とされて居り若し七日の大洪水で流失すれば是で三度目なので、流失の危險が迫れば、やむを得ず假橋だけを切りおとして流し全部の流失をまぬかれやうと言ふ苦しい策をとる事となつてゐる

南洋から來た颱風

南鮮では最低 氣壓の新記録

【仁川電話】仁川觀測所の觀測に依れば八月三十日ごろ南洋マリアナ群島に現れた颱風は北西に進行すると共に漸次發達して九月四日夜沖繩に到達した時には中心示度七一五粍となつた其後颱風は北上して六日には濟州島南方に到り進路は漸次北東に轉じて同夜同島を經び木浦の東方より半島に上陸し七日朝大邱を掠めて慶北沿岸より日本海に去つた中心勢力は稍衰ろへたとはいへ尚七二五粍内外の猛烈なものであつたので觀測では中心以前一種の颱風となり殊にそ

あすは一晴

天候次第に恢復

六日夜の颱風は木浦から大邱を經て七日朝は日本海方面に向ふとし遂に夜來全鮮は暴風に襲はれたのであるが殊に南鮮方面に甚だしく中部から南部は雨量百ミリを越えた併し七日中に颱風は日本海に去るべく半島の天氣は次第に回復し八日は晴の豫測である

釜山港内の被害夥だし

警官消防夫總動員 海上遭難者の救助中

【釜山特電】釜山府陸上警察署では署員及び、消防夫が總出動で遭難者の救助につとめ水上署では船と相呼應して大活動をなして居り六日夜は海上遭難者の救助の爲に警備船を出動せしめたが同夜は南濱埠頭より波荒れて少しも近寄れず、やむを得ず草梁沖合及び影島沖合に於ける避難船の救助につとめつゝあり、釜山南濱海岸通りの岩壁數十間も大破損を來し、マキノキネマ女優松浦月枝が元釜山に来て居た當時釜山の家屋は六日午後八時過ぎ頃南に吹く暴風雨で打ち上げられた荒波に浚はれて了つた死傷者多數に上る見込で警察

漁船遭難

釜山府警察では生命辨で警戒中である漁船の遭難については判然しないが、沖合で漁船二艘遭難したが乘組せる九名は全部救助され無事だ

發電機故障で釜山全市停電

松島海水浴も大被害

【釜山特電】釜山府松島海水浴場の家屋は豪雨の爲め被害多く、同住者の避難については警察署は大活躍をしてゐるが中にも南濱三丁目は家屋の破損甚だしく、牧の島洲崎沖合の漁船も遭難して居るので消防手出動し警察署の指揮により救助につとめて居り綠町一丁目では家屋一戸倒壞し瓦斯電氣會社の電柱倒れ大故障を來し府内の電燈は停電してゐる目下各方面にわたつて被害調査中である

通信事業を特別會計に

實施の必要論起る 來議會に提出か

【東京電報】勞働組合法に就し遞信省は其細目の二三につき承認し難き點もあるが大體論としては其實現は時運の然らしむる所と見て居る然るに其實現に伴ひ遞信事業の特別會計實施の必要を認め目下秘密裡に研究中である、即ち遞信事業は純然たる公共事業であるに拘らず一般會計に屬し其收益も自由に使用出來ぬため從業員は極めて惡まれぬ待遇にある。以るに勞働組合法が實施されれば從業員の要求は當然擡頭すべく又遞信省及び鐵道從業員等の同盟罷業も防止する事が出來ぬから、之に備ふるためには豫め遞信事業を特別會計となし其收益を以て從業員の待遇改善乃至待遇改良等の費に充つべしと云ふにあり勞働組合法と共に來議會に提出されると

内務農林の權限爭ひ

勞働組合法案の範圍問題で

【東京電報】最近農林省は農業勞働者並に山林勞働者は小作組合と同樣勞働組合法案の範圍外に置くことに意見一致し工業勞働者は相當に考慮するより範圍を除外すべしと内務省に要求せるに對し内務省社會局は漁業山林勞働者は當然勞働組合法の適用範圍内に置くべきものにて農林省の要求する除外例は甚だ乏しきものなりと冷笑してゐる

露領事館引渡し

總督府から新領事へ

京城の露國領事館は久しく總督府で保管中であつたが今回シヤールに引渡し領事事務を開始する事となり總督府ではマノフ領事着任したので近々同氏に引渡す筈

三上參次博士講演會

八日午後四時半本社來青閣

演題 改むべき一風習

主催 朝鮮教育會

後援 京城日報社

（來聽歡迎）

總督府豫算最後の審議

けふ總督官邸で會議 方針決定の上總監東上

總督府來年度豫算も財務局の査定が終り總監の手でしらみ潰しの査定が行はれて居たが漸く大體の査定が終了したので七日午前十時から下岡總監は總督官邸を訪問し草間財務局長も列席の上最後の豫算會議が開催された。即ちこれによりて年度豫算の大方針が決定さるるものである。而して月下内務局では内務省前技官廣田直明氏を招聘し全鮮の主なる河川の治水根本調査をも行ひつゝあることとて必ず治水に着手は擬議に確かならず、続いて水害復舊、港灣修築、產米增殖等の如き重大なる問題として審議せらるる模樣であるが、此の豫算を最後の審議として下岡總監はこれを機に八日午後十時京城驛發小淵秘書官を帶同東上することに決定した、而して來年度豫算が如何に決定するかは興味ある問題である

人事消息

▲須藤警察部長 七日朝入城九日出發豆滿江方面へ向ふ
▲常盤大定氏（帝大教授）七日夜入城
▲下岡政務總監 八日午後十時京城發東上するので七日午後李王職を訪問東上挨拶をなした
▲尾崎敬義氏（東拓理事）滿大滿鐵事件打合の爲め支那出張中病氣に罹り奉天滿鐵病院入院中の處七日朝歸城一週間靜養すると

京城市民大會 決議を中央に打電

各政黨や大臣へ

六日午後四時過ぎ京城市民大會は京城市民大會の名に於て上下兩院各政黨及各大臣へ決議文をつけて電報を發した

吾等京城市民は朝鮮全道に瀰漫せる不安の空氣に直面し憂慮に堪へず全鮮各都市の代表者と共に本日大會を開き決議をなし之が貫徹を期す

東上委員

京城市民大會に於て十五名の委員に一任された東上委員は内地人大村百藏、朝鮮人〇〇 常の兩氏に決定した

常盤教授講演

七日夜入城の帝大教授常盤大定氏は來る十一日午前本府會議室で講演をなす事になつたので七日午前十一時學務課長小出、今村、吉田、小出各通譯官列席の上同氏の演題等の打合をなした

總監東上

八日夜京城發

下岡總監は八日午後十時列車で小淵秘書官を帶同大藏省と來年度豫算打合の爲め東上することに決した

三上博士招待

總督官邸晩餐

齋藤總督は目下入城中の文學博士三上參次氏を主賓に其他學務關係者十二名を七日午後七時から官邸に招待晩餐會を開催する筈

總督府出入記者團は八日午後七時から花月本店で第一回秋季總督を開催兩秘書官課長等出席の筈

對山錄

◇

京城市民大會の決議には、たゞ純眞な要求とマジメな決心とが現れてゐて、先づそれを認めよう

◇

一體何々大會の決議といふものは一種の群衆心理を利用し又は惡用した虚名の有志家、出しやばりの彼是屋、あれかしの野心家の仕事が多い。だから大抵表面に現れてゐる決議といふものには、隱れた意味が含まれてゐる。二重性の決議であり、底に底ある決議である。

◇

京城市民大會は全くそれと違ふそんな卑劣な作略や不純な作用はない。假に當局者を非難し攻撃しようといふ文字通りの決議である。變なカラクリもなく、厭な藏こすりもない、極めてあつさりした男子的の決議である。ブス／＼燻べるのでなく、言ふだけ言つて了ふ心意氣である。

◇

朝鮮は内地緊縮の犧牲に掏擲するなといふよりも、我等は寧ろ内地の消極は、朝鮮統治に力を入れる必然の前提と認めたい。

言ひ換へれば朝鮮の積極的方針をするために内地は極めて消極的にする必要を高調するのである。内地で積極的にやつた日には、朝鮮などへ力を入れる餘裕はなくなるに極まつてゐる。

◇

當年未婚者の「朝鮮の人口問題」は眞摯な努力と透徹した識見の賜物である。食糧問題に朝鮮の人口問題を遊離するなといふ同君の意見は慥に適切だと思ふ。

七曜の劍［二十七］

渡邊默禪作

弥之進は熟しと語氣で一きは强く詰りかけた。

『でなくてさへ、あの龍山は、此まゝ生かしては置けぬ奴だ。殺父御が平生さう言つて憤慨して居られた話は、貴公も聞いたであらう。鹿島一派を誤る者は龍山である。獅子身中の蟲といふのは彼奴だ。しかも一人も起つて彼と爭ふ氣概ある士はない。と、な。今度の藩長同盟論にしても、彼奴と辻とが相結托して打つた芝居だ。』

『うむ、うむ。』

藤兵衞は聲もなく頷[illegible]まれて、

『すると、貴公には出を討つて復讐せいといふのか。』

『左樣さ、彼を討つのが我藩の本を匡す所以だ。龍さへ斃れたら辻などは手を勞せずして自滅するではないか。』

『成程。併し、柳川、龍山の屋敷には家來が大勢居る。我々如き者が二人三人飛込んだところで、所詮龍山殿の首を討取る譯には……』

『アハヽヽ』

冷笑ひの唇から、呆れたやうな目を瞪つて、

『馬鹿だのう、貴公も……だから假石の小僧さまから一本突込まれて、グッと返答に窮へるやうなことになるのだ。奇襲を行へ、といふのが兵法の機略ではないか。龍山を斃すのには、また別個の工夫ありさ。』

『どうするのだ。』

膝を進めて、熱心に弥之進の顏を見戍つた。

『暗殺だ！』

『え、暗殺？』

三人の眼は同時に光つた。思はず武藏を戰慄された。

『小父御も彼のために暗殺された。んだらう。暗殺に報ゆるに暗殺を以てするのは、道を選ぶ宜しきに適へるなりさ。』

弥之進は聲をひそめて

『我輩はあの龍山の三男と懇で桃を挑べて居る仲やでのう、なりく屋敷に遊びに出かけてゆく。それでよく案内を知つてゐる。何處に何ういふ建物があるか、要父の寝間がどの部屋に當てゐるかといふことまで、ちやんと此の腦に畳み込んである、こつそり彼の寝所に踏み込んで了ひさへすれば我事成る

されても構ひませんから、足手まとひにならぬやうに、一緒に……。』

と、いふ。

この何か言ひたげな弥之進を眺かした。

『そりや不可ん。お前などを連れていつたら手足纏ひだ。殊に危險な夜討に女の子供が何の役に立たう。お前は殘りたまへ、殘りたまへ。』

『いゝえ、それでは兄樣一人では心許なうございますもの。私のやうな者でも刀の使ひやうぐらゐは辨へて居ります。お願です。どうぞお供をさせて。』

『いや／＼。お前は想ひとまつたがよい。一旦踏み出した以上、生きて還る所存はないのに、其一人の妹までも敵の手にかけて死恥を曝させたくはない。その願ばかりは聞き入れることができんぞ。』

さ、柳川急いでくれ。』

『おう、そろ／＼出かけやうか。』

二人は漸十時頃、町に十藩、同岡本藏の對織の下に得物を携へていつた人に紛れてこつそり藩用を出たとく、お富士は傍にかひ／＼しい身装、その夜の秘密を知る者に連れて出たので、それで聽ることを餘儀なくされたりそれが弥之進の思ふ壺に嵌まつたのである。

れりだ。たに、造作はないよ。我輩、道しるべをしやう。行くか、どうだ。』

と、更に畳つた。

『行かずに居られるものか。』

柳川藤兵衞は武者振ひして、早くも刀をとつて立上らうとした。狡猾らしい目と薄い唇のあたりに、底知れぬ微笑の渦をただよはせた弥之進は、

『まア／＼。さうと決つたら急くには及ばん。夜明けまでにはまだ間がある。ゆるりと鋭氣を養つてから行け。それと、富士さん。お前に頼んで置くが、どうか此事は内々にして、一切知らん態をしてゐてくれたまへ。いゝか。』

と言つた。

今まで默つて聞いてゐたお富士は、

『えゝ、私も參ります。兄さま、連れていつて下さい。女の細腕ではあるけれど、切めて一太刀怨みたいのでございます。其邸に同殺

高級ビール カスケード 本當のビールの味

專賣特許 りん液療法 酒や刺戟物を飲食し活動しつゝ容易に根治して再發の憂ひなき世界唯一の簡易自宅根治法なり へがきで説明書進呈 大阪市土佐堀通一ノ一 新富堂

印刷機械 活字及材料附屬品一切製作販賣 並に中古品賣買 斷截機 大阪市北區 東阪製作所

素敵に儲かる 松茸の年中栽培法 西洋松茸は年中栽培が出來ます。副業として栽培すれば有利な事業です。一坪から百圓の收穫があります。栽培法の御希望の方は御申込下さい 壽農園

サイト氏改良 專賣特許 レザー紙障子紙 全國紙店雜貨店ニアリ

レザー紙 障子紙の特長 ぬれても破れず 日にやけず 座敷が明るく 体裁よく 使ふに便利で 經濟で 日を經るほど 强くなり 張り替へに少しも 紙つかず 障子を洗ふ 世話いらぬ ▲見本入用五十錢迄レ二枚四枚張一本迄 大阪東區唐物町三丁目 富士菱商會宣傳部

懷中電灯 自轉車用 手提灯用 電鈴・電話用には 日本一の朝日乾電池に限る 第一に費て 能く使て 經濟用 他製の電池御使用の方は一應御試用を乞ふ ラヂオ用・通信用・灯火用 朝日乾電池 自轉車灯・手提灯・五十號灯製造元 大阪西區本田 松本電池製造所

昔も今も 効能で賣れる ちふく ひざくり 大阪 津村 本舖

本欄特別廣告一手扱 大阪今橋二 第一廣告社

ワン公のハードル

アメリカでは最近犬のマラソンが大流行であるが新奇を趁ふアメリカでは今度は犬のハードルを始めた寫眞は犬のスポーツが七呎の阿欄を飛び越えてゐる處である

慶熙、龍中野球戰は 來十三日から擧行

毎年春秋二回に定期戰を行ひ 試合も應援もすべて模範的に 球界の一大收獲

球界の話題として、一般から大なる興味を以て注意されてゐた慶熙・龍中の對抗野球戰は、京中、龍中

兩校當事者 の自發的協定と本社の斡旋により急速に進行し、昨六日午後本社來賓室に於ける兩校代表者の會見によりいよいよ定期對抗戰を實行する事を協定した。即ち京中側は監督近藤教諭病氣のため今井、日置、脊木、鈴木、甫田、高橋、山本、市村の諸氏出席、

龍中側から は監督佐藤教諭、三好、齋藤、島崎、田中、ド村、慶熙の諸氏出席の上、雙方胸襟を開いて懇談し細目に至るまで協定を遂げ、至誠であると豫想されて居た兩校の對抗競技が、

今回の野球戰 によつて、その第一歩を踏み出すことになつた。今回の對抗野球戰の目的とするところは

一、兩校の親睦を圖ること
一、兩校野球部を愛護すること
一、京城の野球界に貢獻すること
一、ファンの品位を向上せしむること
一、兩校在學生の競技に對する對抗の前提たること。

の諸項であつて、兩校當事者の

意氣込みも 素晴しいものである。試合は毎年龍中倶樂部兩者の主催とし本社後援の下に毎秋二回擧行することに決定、チームの組織は兩校出身先輩に必ず現役選手を加へることを條件とし、今回はその第一回として來る十二（土）十三日（日）の兩日に亘り

京中球場に 於て二回戰を擧し一勝一敗の場合は十六日に決勝戰を行ふことゝなつた。

試合の時期

一、例年春秋二期に試合を行ふ春は五月下旬又は六月上旬、秋は十月に擧行但し本年は九月十二、十三兩日京中グラウンドに於て行ひ、雨天の際は順延とし、一勝一敗の場合は十六日に決勝戰を行ふ。

應援規定

一、應援は校歌、應援歌拍手等に限り個人的の攻撃を禁ず。
一、鳴物一切を用ゐず。
一、試合終了後は一切グラウンドに立ち入らず

會費

兩校野球部の基金を得るため、及び場内整理の意味を以て一日普通券三十錢、學生券二十錢を徴收す

兩軍のチーム編成

對抗野球戰が成立したので、慶熙龍中兩倶樂部では直に大會の準備に取掛ると共に兩軍ともチームの編成を行ひ直に猛烈な練習を開始することゝなつた。尚兩校の應援隊は先輩と現役とを合せて熱烈な應援を行ふ筈である。

運動界

神宮競技の出場チーム 中等學校決定

【東京電報】來る十月三十日より二日間擧行の第二回明治神宮競技會の中等學校選拔野球戰に推薦出場すべき八校チームは五日新聞記者團選拔準備委員に依り銓選され内務省より發表された即ち高松商業、早稻田實業、神港商業、大連商業、長野商業、靜岡中學、愛知一中、御井中學の八校である

大正8A丸石5

九石商會對大正三振クラブの野球試合は六日午前八時三十分から訓練院で擧行八A對五で大正クラブが勝つた

贅澤品の輸入が激減

一番多いのは絹布

七月中に於ける贅澤品の輸入狀況を調べて見ると輸入額五千六百九十九圓で前年同期に比して三十九萬四千三百六十六圓の激減を來してゐる、そして七月が丁度贅澤品關稅實施後一ヶ年を經過してゐるがこの一年間に於ける輸入總額は百五十一萬九千八百二十八圓で實施前一ヶ年間の同種物品の輸入額に比して三百三十四萬三千百三十八圓の減退を示してゐる、而右の實施後の輸入額中には同法實施前に入荷せられた關稅の賦課を受けない絹布が百二十七萬二千四百二十四圓に達するので之を差引けば實際徴稅後の贅澤品輸入額は僅に二十四萬七千四百二十六圓に過ぎず關稅施行上の効果が現れてゐる輸入額の最も多いのは絹布で百二十八萬九百四十九圓を算し次、乾葡萄乾椎茸其他の雜果の輸入も徴稅以前は年額卅萬六千卅六圓に達したが徴稅後は七萬二千六百十九圓となり七割六分強の激減を來してゐる

高島氏講演會 九日公會堂で

兒童の間に聯染の深い高島平三郞氏は今回朝鮮教育社の招聘により八日入城九日午後六時から長谷川町公會堂に於て『愛の心理』と題し一場の講演を試みる筈であるが聽講無料である尚氏は社會課主催にて十日より三日間仁川臨海學校に於て教育講演會に臨む筈

公州の火事

【公州電話】六日午前三時十分公州市場町慶尚館江原館前金哉方より發火し折柄の東風に煽られ延燒を相變されたが獨敏なる消防手の活動と警官隊の活動により大事に至らず六戸位一棟を燒失した許りで午前三時四十五分全く鎭火した發火原因と損害程度は目下調査中

修養團講習會 仁川月尾島で

九月十六日より五日間仁川月尾島臨海學校に於て修養團の講習會を開催すべく參加者約百五十名本部よりは蓮沼主幹その他二名の理事出席すべし

帝大史學會の 樂浪發掘隊が來る

斯界の權威原田、黑板博士等が 平壤、慶州の古墳を調査す

【東京電話】朝鮮平壤郊外にある樂浪の古墳は慶州の古墳と共に二大古墳として有名にてそれより發掘される附屬物は當時の東洋文化の推移を知る資料として史學界に重要視され居る、最近樂浪の古墳より二千年前の漆器類等を發掘されたる事實を聞きたる當局は急いで朝鮮總督府へこれが發掘の許ひを提出せるも當局は斯かる得難き古墳發掘を個人に許可せば徒らに歷史的遺品を分散する虞れあるよりこれを帝大史學會に計りしも史學會は財政困難の爲め困惑し居りしも村川堅固博士がこれを細川護立侯に相談せるところ細川侯は大いに史學に熱心なる侯は即座に史學會に發掘全部の費用を支給すると申受けたるより帝大史學會の樂浪古墳發掘隊は數日前に組成され發掘主任に原田博士監督に村川黑板兩博士助手二名は史學會の人士を集め十五日渡鮮の途に就く由

大阪の商品が 東京から滿洲へ

今後は直取引にしたい 大阪の觀察團入城す

大阪市主催の鮮滿視察團は既報の如く七日午前九時四十分發列車で入城した一行は四十三名で何れも大阪市に於ける商工業者であり既に大連の博覽會を見物後滿洲一帶を視察して來たもので元氣頗る旺盛であつたが前夜來の暴風雨で道路などの不通である事を驛員から聞いて驚いてをり

七日 午後十時で鐵道の途につく豫定も此の爲めに變更する事になるらしい團長である、引率者である大阪市商工部の森本勸業課長、内田商務課長氏は交々語る『觀察團は三十名で組織する筈であつたが申込は頗る多く百名を越ゆる盛況で遂に入選の結果四十餘名となつたもので是をもつてするも如何に大阪では鮮滿に對して深甚の注意をしてゐるかゞわかり

滿洲 を一巡して感じた事は同地の商人はてんで大阪を眼中に入れてゐず、東京相手に商取引をしてゐるがその内實は東京から同地に行つてゐる商品は全部大阪のものである事は驚くべき事實である、大阪の商人は未だ滿洲を知らず、僅な取引も、大阪の川口にある支那商店相手にやつてゐると言ふ位なものであるから大阪からは同地を觀察し東京を通じてやつてゐる

現在 の狀態から脫却して大阪滿洲の直取引になしたいと思ふ、又、大阪の商品も現在のやうな特長のないものでは駄目であるから、よろしく優良品を輸出して積極的に販路の途を講ぜねばならぬ、ハルピン及び奉天に於て特に此念を痛感した』と一行中の世話役である實業家白井松之助氏は 支那人の自覺はすばらしいもので日本製品はことごとく驅逐されてゐるから今後は日本の商人ももつと

堅實 な方法をとつて行かねばならぬと思ふ。それには大阪の如きも鮮滿貿易に關して、種々な協會が互に違つた機關で同じ調査などをせず、是を一丸として、有力なる一團體とし、大阪商品の紹介から、鮮滿事情の調査など徹底的に行はねばならぬし、又、内地の各商人をもつて、商品宣傳の爲に活きた商品陳列所、換言すれば各商人が優良商品をもちよつて日本の

『三越』 を鮮滿各地につくる事なども一方法と思ふ、兎も角幾多の教訓を得たので歸阪後有力者とも協議し鮮滿貿易の發展に對して考慮するつもりであると語つた、一行は直ちに朝鮮ホテルに入り少憩の後、總督府の加納會議所の德永兩氏の案内にて神宮に參詣し府内を視察した後、正午、府主催の朝鮮ホテルに於る午餐會に列し、午後一時本社を訪問し、社内を視察した後、景福宮、商品陳列所を視察した、

中外の觀察團が 列車中で義捐金

三百五十圓を本社の手で 水害救濟會へ寄贈

既報中外商業主催の觀察團一行三十五名は六日午前九時十分釜山發急行列車で北行したが列車が漢江をわたる時より窓外にひろがる大洪水のなまくしい慘害の跡を見て感慨深く一行中の世話係なる小島印刷所長小島要藏氏の發議にて『救濟に厚く同情し救恤に努力せられつゝある事に敬意を表す』むねの決議をなし各自義捐金を支出し總額三百五十圓に達した同日午後七時京城驛着で入城し總督府、會議所及各關係者多數の出迎へを受けて山本旅館及天眞樓に投宿した一行中の代表者なる同社外報部長瀧澤邦夫氏は前記の義捐金を本社の手を通じて朝鮮水害救濟會に寄附されん事を申し出でられた一行は七

獵友會 射擊大會

賞射一等は 大邱梅根氏

朝鮮獵友會主催第三回全鮮射擊大會は六日午前八時から阿峴里同會射擊場に於いて盛大に擧行された參會者は京城の會員六十餘名に大邱、仁川、平壤等からの三十餘名各射擊の平素の成績によつてハンデキヤツプを附し射擊法を三部に分ち三射手が銃臺につくと島に似たクレーを放出し、射手は何れも片唾を呑んで狙ひを定め、見事に命中打ち等、銃聲は阿峴山麓の鳥獸を驚かし午後三時頃生憎驟雨が襲つて來たが各會員は物ともせず打ち續け午後六時過ぎ射擊を終え午後七時半から本町ビル食堂で各地獵友の爲め懇親晩餐會を開催、席上成績發表に寺内、賞品、銃猟池の二總督、電話會官の寄贈大カツプ並に本社寄贈に係る京日賞牌の授與があつた、當日の成績は

△賞射賞

一等	大邱	梅根氏	三〇點
二等	京城	早野氏	三〇點
三等	京城	須川氏	二八點
四等	大邱	李氏	二七點
五等	大邱	稻田氏	二七點
六等		酒井氏	二六點
七等		胡山氏	二六點
八等		醋川（鉀）氏	二六點

△本會賞

一等	京城	獨乙製掛時計 中村（平）氏	三〇點
二等		金側懷中時計	

開城醫院の 開院式

知事局長を迎へ市民も賑ふ

道立開城醫院の開院祝賀會は六日盛大に擧行された、午前十一時より醫院の前庭に於て式を行ひ星野院長の挨拶に次で總督代理三矢警務局長、時實知事、吉賀總督府醫院長、郡守等の祝辭があり記念撮影後閉式終ると一同醫院の女子普通學校内に設けられた開城面長主催の祝賀會場に臨み松元面長の挨拶に對して池田施設局長、内務局長代理本田技師、時實知事等の祝辭があり式後午後三時散會した、參會者約三百人で京城よりの來賓は局長知事の外に馬野府尹、平安鐵道總長等があつた、此の日開城は道立醫院女子普通學校の祝賀會場を中心にして催されたる餘興物で町中大賑はひであつた

空の宮樣が 優秀な練習生を御養成になる

【東京電報】空の宮樣山階宮武彦王殿下が設けられし立川在御飛行學校にては過般全國より優秀な飛行練習生を募集し應募者三十餘名中體格檢査をなせる結果三名の合格者を得十日よりこれが學科試驗中の處福岡縣志津忠雄（一九）長野縣中村龍巳の兩名合格に決した

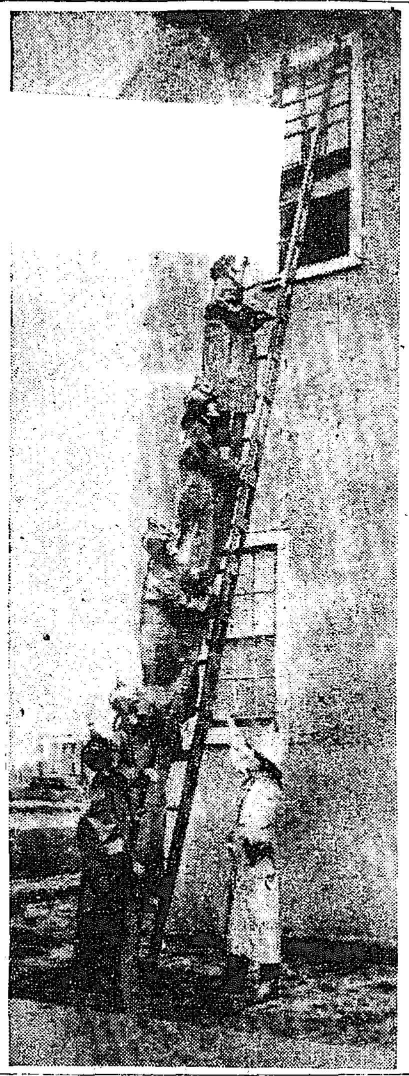

力に新しく出來た女の消防隊

府内の 電話故障

百ヶ所に達す

京城市内外の電話故障は本局管内四十二個所、光化門局四十六個所、龍山分局十二個所計百ヶ所で直に復舊手配中であるが午後は大體に全通する見込である

全國副業展覽會

日本副業協會主催農林省各府縣後援の全國副業展覽會は來る十一月二十日より十二月廿日に亙り一ヶ月間東京市不忍池畔に於て開催さる筈であるが同時に全國特産物陳列館をも附設すると云ふ出品物の種類は各府縣の副業協會に照會されたしと

秋向 セル 特價賣出
丁子屋獨特の綾セル和來セルは 柄合がよくて 地合が強い！
京城南大門通 丁子屋

故阿部氏の十三年忌

【東京電報】外務省の政務局長であつた故阿部盛太郎氏が危害を蒙つてから恰度十三年忌に當るので松井慶四郎男、井上準之助氏等發起して六日午後六時から青山の阿部邸に於て法事を營んだ

天華一行 九日より京劇

松旭齋天華一行は明八日午後一時京城驛着の列車で仁川から乘込み、翌九日花々しく町廻りを行ひ同夜から開演する料金は特等一圓五十錢、一等一圓、二等五十錢として一般共に勉強するさうである。プロ…みは天華、秀長得意の魔術奇術に舞踊、獨唱、ボクシング、滑稽等新しいところ澤山である。

映寫幕

黃金館（八日から）▲實寫『磯浦の名人』▲滑稽『まあ素敵だわね』全二卷▲現代劇『若返りの藥』全六卷小島洋々主演▲實活劇『若返りの藥』全六卷▲時代劇『八百屋お七』全七卷 潮みどり主演

中央館（八日から）▲實劇『嘘か眞か』二卷▲マキノ時代劇『曲り鷹』全七卷 嵐川延松、春日邦子主演▲東亞喜活劇『爆彈兒』全六卷 高田稔竹村信夫主演、▲東亞時代劇『劍の舞』全七卷、市川小文治生野初子主演

明日（八日）

●東本願寺秋季佛教講座 十二日まで朝七時より夜七時半より支那佛教史蹟（帝大教授常盤大定氏）大乘起信論の本義（本願寺嗣講多田鼎氏）

月形龍之助 マキノに入る

秋の洋裝
フレシユな秋の洋服地多數品揃
活動の秋に召し給ふ レデーメード豊富取揃
市内は御一報次第見本持參 地方は御申越次第見本郵送
京城南大門通 株式會社 丁子屋洋服店

新築落成
煉瓦建三階、總坪數三五〇坪
客間も三十餘ありまして各室には電話と煖房裝置を……
鐵道指定 京城驛前 二見旅館 篠塚たま
電話 本局 長 一六八八番 二三五二番
お客本位で居心地好く安直で家族的にお世話します

九月九日初日―午後六時開演
松旭齋天華 大魔術團一行
入場料大破格 特等 壹圓五十錢 一等 壹圓 二等 圓 三等 五十錢 小兒 四十錢均一
京城劇場 電話本局 二五七八番 二四八番

金剛山溫井里 溫泉旅館 萬龍閣
弊館特長 ◎館内に清爽な溫泉内湯あり ◎館前に寫眞暗室の設備あり ピンポン玉球コートの設備あり
◎弊館は各種の團體並に學生各位に對しては特に割引致すべく候

ズック製 旅行 移轉 保管 蒲團袋 強靱 金四円以上各種 カタログ進呈
大阪市南區三軒家 東洋ズック加工品製作所 電話長川二一〇二番

頭痛に腦 ノーシン

毛糸
○何んとイツても毛糸は岡本
△米國高級毛糸ブライシヤー
△極太毛糸デビソン
△英國高級毛糸ロンドンヤーン
△英國毛糸ハミルトン
△同 エール
△同 ビーハイブ
△國産ダイヤモンド
△純ラクダ
△ループヤーン（鋼子毛）
○珍らしい色とヨイ毛糸は此店
ロンドンヤーン一手販賣店 扇印毛糸特約店 岡本手藝店

上野醫院
京城南大門通二丁目（朝鮮商業銀行横）
内科 小兒科 院主 上野和夫 電話本局

府尹も街頭に出て
國勢調査の『十月一日』を目新しく有効に宣傳する 新しい試みの立案

十月一日午前零時を期して全國一齊に行はれる國勢調査に就て京城府では趣旨を府民に徹底さす爲に隨分な苦心をしてゐるが、府民が趣旨を理解せず間違ひを申告する事になれば此大事業もタダの無駄骨折れとなるので、ポスターをつくつたり、パンフレットをこしらへたりして、府民の

注意を 喚起する樣につとめてゐるが、馬野府尹は更に獨創して最も目新しくて有効な宣傳方法を自ら先にして目標を狙めてゐるその計畫とは九月末には府内に目新しい印刷物を飛ばして色刷の美しいビラを撒布し、又各活動寫眞館に依頼して幕間に國勢調査に關する字幕をうつして貰ふ外、最近組織した聯合青年團とも協力して府民が將來國勢調査を認識し、涼しい夜風に誘はれて散歩する人出の多い町の辻々に立つて路傍講演をなし、場合によつては府尹も

街頭に 出でて、平易な五分間演説をなして、集つた人達の頭に『十月一日』を深く印象させ、最も意義を要する職人に對しては、各學校の放課後を利用して校内に活話會のやうな集會を催して職人戸主などの參集を乞ひ、近頃の實際に則して國勢調査の趣旨を詳說し實際的にわかりやすく說明して調査にも平易に答へて理解を興へ、進んでは府内で出演する藝人達にも是にちなんだ俗謠の一つも唄つて貰ふと云ふ風な傾向のもので何れも目下關係方面と

協議中 であるから、近く實現する模樣である。右に關して馬野府尹は語る『國勢調査は國家の一大事業であるから最も眞面目に趣旨を遵守ひなく遂行したいと思つてゐる、府としても種々趣旨の宣傳につとめるが、經費が極めて少額で思ふやうにならず、又あまり華やかに宣傳を行ふには嚴肅な感じを避けさせてお祭のやうな騷ぎにするのも面白くないが、今のやうな事は良い方法だと考へてゐる然に

青年團 がはじめての國勢調査に出てはじめての働きをする事は最も有意義な事と思ふし、是等は費用がかゝらぬ事であるから各方面の後援にまつて是非實現させたいと思つてゐる』と

厚着をさせるは誤つた親の愛
子供には秋のうちから薄着の癖をつけよ

秋になつて涼しい時ではない。それは暑さの爲減少してゐた食慾が、著しく進むので勢ひ食べ過ぎになり易いからである。殊に子供等は一方腹合へ緊張して猛つてゐる處に腸チブスや疫痢等に襲はれる事になる。子供の疫痢は不消化な物を食べたからに依る場合が最も多いが、果物の中ではバナナや夏蜜柑等は有機酸が大變多いので

之等を よけいに食べるとすぐ當るのである。又秋が深めばだん／＼冷やかになつて行くので母親は兎角厚着をさせたがる。之も子供の衞生上餘りよくない。子供等は成るべく薄着させた方が身體の爲めになる。それは空氣と光線を充分に浴せしむる爲めであつて子供等の健康の爲には之が一番よろしい。寒いからと云つて厚着させつけるのは誤れる愛と云へる。それで毎年度秋の頃から薄着の癖をつけさせ戸外で活溌に遊ばせるがよろしい。乳兒でも

涼しい 木陰等に連れて出るのもよい事である。また秋と云つても晝の内は夏と變らぬ程な暑さを覺えるが夜明けになるとずつと冷えるから、子供等は病に罹り易い。その他傳染病の流行る時だから野菜や魚肉は一度煮てから食べさせるのが安全である。(内務省衞生局古見嘉一氏談)

皮の破れぬ果物を選べ
傳染病にも安心して食へる

京城にも腸チブスが流行つてゐる處へ内地ではコレラ騷ぎをやつてゐるが傳染病と果物との關係は先づよく熟してゐて完全なものなら果物その物の關係では傳染病は起らない。その完全な物といふのは果物の種類によつてそれ／＼違ふが上皮が破れてゐず、蟲が生えたり、腐れかけたりしてゐないものゝ事である。そしてよく熟したものならよい。

皮が完全に して居れば菌の腸チブス又はコレラの病菌とても上皮は中に出來ない。之は果物の上皮はすべてそれに對する抵抗力を持つて居り、皮なる物の意義をなしてゐるのである。それは菌や黴や其他の食物と違つた點である。それだから完全な果物を選び正當な食べ方をしたいなら絶對に傳染病に罹らぬ譯である。若し傳染病に罹る事があつたなら、それは決して果物が誘引したのではなくその以前すでに何かによつて胃腸を害してゐたものであり、食方が惡かつたのである。それで

子供等の疫痢 等も果物等に依ると思ふのは當らない。しかし果物店等にある中に上皮が傷いて黴菌が中に這入つてゐるならそれは直に傳染病の媒介になるのはきまりきつてゐる。殊に西瓜等の切り賣りの物はよく注意しないと間違ひの基となるから充分にしらべてから買ふがよろしい。それには切り賣りの店でも外界との隔離が充分であり、容器内の溫度を低くして保存してあるならば之も古いもので無い限り間違ひはない。尚西瓜は割りながら買つて食るなら大丈夫である。

跳躍の先生と生徒と 天使のやうに輕快にそして愉快さうに繋々と飛びあがつたのは先生であるいかにも重苦しさうにそして醜態をつくつてやつと飛びあがつたのは其の生徒である(ニユーヨークタイムスより)

第五回 全鮮女學生庭球大會
來る十月一日(始政記念日)擧行

主催 京城日報社
後援 朝鮮體育協會

よく云へば一進一退の接戰
惡く云へば冴えない打力
一高と三高野球戰を見る

球界の年中行事一高對三高戰は技術に於て双方三流所のチームとて試合そのものには大して興味はないが例の猛烈な應援團に抱かれる競技としてファンの人氣をそゝつてゐる。一高方は白旗三高方は赤旗大小數百流の大旗小旗を押し立て數十の太鼓を打鳴らして味方を勵まし敵を呑まうとする。高等學校の野球といふと從來は頑固一點張りでスパイクなど穿いたものはないがこゝ數年前からやはり靴を穿かねば損である事を知つた。捕手のプロテクターなども卑怯者の用ひるものだと輕視して見たが一本肋骨も折れそうなチップを喰つて見るとやはり人のする事に習ふ方がよいと言ふ結論に到着した。併し應援のみは依然として猛い外套を脫しかねてゐる。

◇—◇

試合は案外平凡なものであつた『三高は弱い』と評判されたにも拘はらず投手佐藤の出來頗るよろしからず二回から四回迄の間に六つの死球を出したのには驚かされた而も第二回の如きは死球で押出しの一點を一高に與へてゐる高等學校以上の學校で此の如く球の亂れた試合は甚だ珍らしい

◇—◇

四回に一つ安打と二の死球が出て一高は一死滿壘の好機を得ながら服部、總本等振はずして得點に到らなかつた此邊に一本安打なり、犧牲飛球なりが出たら軍の爲めには非常な好結果となつたであらう

佐藤は球が荒れて居るにも拘はらずかうした危機に際會するとよく打者を靴して打たせなかつた、カーヴも不思議と冴へる不可解なる投手である五回にまた一寸よい所があつたが濱田の代走長谷川輕卒な走壘をして二、三壘に挾殺され微笑みかけたチヤンスの神はまたく一高に背中を向けたさうして六回以後佐藤の球勢が漸く整つて來たので向陵軍全く乘ずべき機を失い其儘九回迄何等の波瀾を見ずして押されて了つた

◇

三高も打てなかつた第一回の一點は寧ろ拾ひ物、三壘本壘間に挾まれた土井が生きるなど云ふ場面は中學チームにも此儘エキストラにでもなられてはと心配してゐたがよい應援に七回三高が一死滿壘となる時爺木中堅深くに犧牲打を飛ばして一點を入れたそれが最後迄功果あつて二對一遂に勝利は三高の握る所となつた

◇—◇

要するに双方とも冴えざる力量の持主であるさりとて意氣の試合と云ふ程の元氣もなく走壘は頗る鈍かつた珍らしい事だ二回には一死後の遠藤投手の暴投が二つ續いて三壘に進み黑川とのスクイズに失敗して刺されたのは氣が利かなかつた、別にスクイズを看破されたのでもなく打者は完全にバントしながらも三壘からの突入が決斷を欠いでゐるのでへなへなと刺されたのである。

◇—◇

よく云へば左に危きを殘して一進一退の接戰、わるく云へば冴えない打力、投球、走壘に摑むべきものを摑まず重くるしい空氣を稍戰し回を重ねたこれは兩方が同じくなつたのも原因の一である應援團に惡がれては勢ひさうならざるを得ぬかも知れない強いて云へば三高の打擊に一日の長が見えた。スコアに殘つた安打の數は五對二で一高方優勢の如く見へるが、三高方は七同打つべき時に打つて確實に得點してゐる所が勝負の分岐點となつたのである(東京にて一記者)

滿洲所見
大谷五花村

出迎に船を見捨てる青い闇
この海賊んなやられる蒙古夢
白塔の下に柳と驢馬の群
日本に外國のある大連市
高粱の梢がつゞく地平線
どの山もどの木も皆な戰跡地
國境の朝は彼の影も見ず
洪水に獨ず柳林の進捗らず
租借地を出ると支那山はだか山
目の底の底を流るゝ赤い色

時代劇『義人猿飛』全卷 (東亞キネマ新作)

原作脚色監督 丘虹二
撮影 杉山公平

配役
猿飛男之助 瀨川路三郎
同 女之助 片岡長正
上州の卯兵衞 田坂耕太郎
戸澤能代 御園晴峰
山田大之進 中村鈴太郎
岡引藤五郎 光岡龍三郎
上總屋宗兵衞 市川金五郎
宗賀左膳 太田黃貫吉
娘小百合 原駒子
妾お銀 河合靜子
妾お房 東村静子

梗概
元祿の十二年春の末諸國の惡黨征伐の旅に就いた猿飛男之助女之助の兄弟は房州銚子へと道を急いだ。北の昭銚子には戸澤能代といふ惡代官があつて廻漕船問屋上州屋卯兵衞と計り盛んに惡事を働いてゐた丁度猿飛兄弟が銚子に署いた頃戸澤と上州屋とは酒問屋上總屋の財産を沒收しようと計つてゐる處であつた。上總屋の息子宗太郎には其の頃土地に小さな名を聞いてゐる浪人宗賀左膳の娘小百合と云ふ戀仲であつた。其の小百合には代官の戸澤が懸想してゐた。そして愈々彼等惡代官の惡事が目的通り遂げられようとする時に忽然と現はれたのが猿飛兄弟であつた紛糾して行く幾多の事件の中に忍術の猿飛兄弟が變幻出沒縱横無盡に活躍して惡代官等は見事彼等兄弟のために滅され恐怖に充ちた町は昔の平和に返る。そして猿飛兄弟は風の如くその地から姿を消した。

探偵『闇の中の顏』後篇 (日活第二部新作)

脚色監督 三枝源次郎

配役
青年探偵伊原 南光明
大西伯爵夫人 松本泰輔
令嬢馥子 西條香代子
新婿正雄 近藤伊與吉
闇の中の顏 高木新次郎
海賊の巨魁 千松實
女給雛お鶴 木田歌子

梗概
鐵窓から墜落した伊原探偵は岸に泳ぎついて、破船カフエーに入りそこで令嬢馥子の誘拐事件をキツカケに海賊や難船お鶴等を相手に大爭鬪が起り、それから奇々怪々な事件が續いたが伊原の敏腕によつて事件が解決する。」

メリーは只一品でクレームのやうにお肌を養つて日ヤケを止め、白粉のやうに色を白くする二重の化粧作用を持つた現代人の要求にぴつたりあつた最新の化粧料であります。

肌なめらかに白くなる
レートメリー
東京・大阪 平尾賛平商店

山葉 ピアノ No1……650,00 No2……800,00 No3……1,100,00
オルガン 號數 定價 1……45.00 2……55.00 3……60.00 4……85.00 5……120.00 6……150.00 7……180.00 8……200.00 9……300.00 0……350.00
カタログ贈呈
本町 京城 セヤマ樂器店 電話本局二四七九番 振替京城一二〇七五六番
第二營業所 (シノサキ)本町ビルヂイング(三階)

普通病室 傳染病室 川仁 公認產婆看護婦養成所
佐藤病院
院長 ドクトル・メヂチーネ 佐藤小五郎

男子部女子部 生徒募集 規則書ハ郵券二錢封入ノ事
●本科●專科●裁斷科 校外生(通信教授)
實習材料トシテ洋服註文ノ申込ヲ歡迎ス(見本進呈)
財團法人 大阪洋服學校
大阪北區中之島 電話土佐堀二七五一番
財團法人 大阪實費洋服裁縫所
洋服實費調製 地方ノ方ニハ寸法取方圖解付見本進呈

リンゴカステラ 大阪 忠南 名古屋 中田堂

どんなにヒドイづつうでも
ノーシン 森田博士推薦の頭痛藥 子印荒川
なやみ一服のんでごらん忽ち爽快となり◇事務家は能率が◇學生は學課がズンズン進む◇各藥店有

性
性的機能を健全ならしめ 尿利を調節する卓效藥
最も進歩せる學理に基き幾多の實驗的研究を重ねたる
ミツワ人參錠
百錠金七拾錢 五百錠金參圓
精力增進 本劑は精神的肉體的の疲勞を除し榮養を佳良にし、頭腦を明晰にし、精力を旺盛にし、生殖機能を健全ならしめ、貧血及び老衰の諸因を去るなどの卓效を擧げるものである。
尿利調節 本劑は尿利を調節して、膀胱炎に奏效するもので、即ち尿の出方の近過ぎるのを遠くし、又尿の思ふやうに出ないのを心地よく出させて、淋疾を除くなどの效力を有つてゐる。
主效 神經衰弱、ヒステリー、精神衰弱、頭腦衰弱、貧血、陰萎、早漏、老衰
發賣元 ○ミツワ石鹸本舖 丸見屋商店 東京下谷區長者町

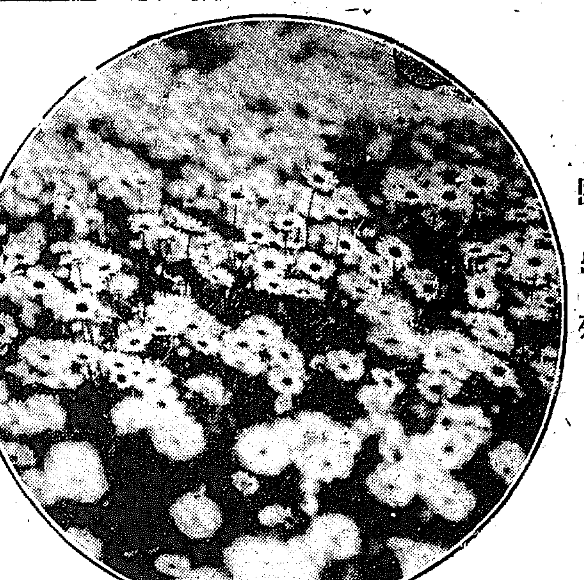

□□□□除虫菊□□□□

兩驛を合併し 大仁川驛建設
市街發展の趨勢上 各方面で論議さる

【仁川】年次膨脹しつゝある仁川港の貿易額より見るも築港の擴張は當然すぎる程明瞭な問題ではあるが、然し現時の狀勢に於て尚未だ忍び得ざる境に逼迫して居ると言ふのではなく所謂百年の計として今日より之が必要を叫ぶまでの事で、それよりも仁川として

最も急務とすべきものは 貨物の運輸 旅客往來頻繁

陸上運輸の機關たる鐵道の便を增進する事に在る、仁川港が朝鮮唯一の貿易港として二頭門式の築港を備へたるに對し、陸上交通の一幹線たる京仁間の鐵路の設備をいたし、堂々たる海の一門戶を訪ね來つて驛頭に降り立つ旅客の先づ期待を裏切るものは仁川驛の古色蒼然たる建物乃至は驛構內の不完全さであらう、成る程港が仁川の生命には相違ないが、かと言ふて陸の仁川を閑却すべきではあるまい、そこには夙に氣が付いて仁川府民も仁川驛の改造を叫び來つたのである、此の輿論は既に移つて現在の仁川驛改造論に甘んぜず、仁川驛

兩驛合併の 大仁川驛建設

論に進んで來て居る、即ち曩に報じたるが如く、仁川市內商業の繁榮と都市計畫の樹立上から工業の勃興、驛の擴張等を考慮する時、現在の仁川驛は理想でない、須らく東方桃山附近若しくは築港擴張豫定地方面に移し大仁川の面目にふさはしい一大新驛を建てやうと言ふのである、それかあらぬか當局が彼の腐朽せる仁川驛に對して何等の手入れを施さぬ所を見ると當局としても早晩改築すべき大仁川驛の問題には何等かの方針と計畫があることを窺知するに難くない、現に數日前、大村局長、安藤鐵道理事の兩氏が親しく線路の視察を試みたのは此の問題に一の暗示を與へたものとも見られる、而して大仁川驛の建設は單に驛を設けるといふ形式論でなく、事實に於て

旅客往來頻繁なる點から、之が根本の理由は首肯出來るのである、今試みに京仁兩驛の客のみに就て京城驛と比較對照すれば京城驛に次ぐ數字を示して居り、貨物數量に於ても驛とせる點より決して他に遜色を見ないのである、要するに仁川に於ける今後の問題は先づ陸上交通機關の施設改善を企圖することである、今仁川が斯くの如く

綠の自然の惠みを受けて居ながら商港の擴張を見る能はざるは一に鐵道に於ける運輸施設の不備に基くのである、穀物、雜貨總ての物皆仁川を經由することの繁雜なるを知りつゝも貨物運輸の人的及經濟的の關係上から止むなく之を他に求むるの傾向あるは看過すべからざる問題であらねばならぬ、之が

牽制の策は 中間車の增發

其他運送業者の營業等種々具體的の方策はあるであらうが兎に角海の仁川を誇りとすると共に陸の施設を怠らぬことが、獨り仁川の發展の爲のみならず、やがて彼此相繼續するの途であらうと唱へられてゐる

大同江河川築港は
事業公債 起債如何にある
府民は極端な運動を愼むがよい
澤永鎭南浦府尹談

【鎭南浦】澤永鎭南浦府尹は鎭南浦築港問題に就て語る、歐米に於ける極度に發達した河運は河川の利用に依つて圓滑なる輸送をなしつゝあると言つても過言でないと彼地を親しく視察して來た專門家は言つてゐる、現に

テームス河

の如きは我大同江より水量が少いにも拘らず六十八哩も上流のリバープール迄汽船が溯江し得る設備を施してゐる由である、海港築港は鐵道の助けに依つて始めて物資の集散をなす事が出來るが河川築港は背後との連絡を運賃の安い帆船等に依つて出來るので海港築港に比し頗る有利な立場にある、斯くて諸外國に於ては河川築港に著しい發展を見てゐる、大同江は河口より四十哩以上數千噸の汽船を溯江せしめ得る

我國唯一の

河川築港を有する所である、背後の豐富な鑛物と農産物とは河川に依つて運搬し更に木材筏に依る事を得此れは鐵道便に依る場合に比較すると約る安價である、此有利な河川築港にして背後の物資を安價に吸收し得又背後に安價な運賃で輸入物資を供給し得る便宜があるので他の海港築港に比して多大の能率を有してゐる點は總督府當局でも此點は十分認められてゐる所で更に此れに

平元鐵道が

敷設されたら益々陸と海との連絡に依つて物資の移出をなし築港擴張の要は激甚を極むるのであらう、斯くて鎭南浦築港擴張の要は既に鐵山等と共に總督府に於ても十分其必要を認められてゐるが只問題は事業公債の起債如何にかゝつてゐるので事業公債さへ起債される事になれば當然實施されるのであらうから府民は斯かる成行きにある事を知悉し極端な運動などを試みず眞に意のある所のみを示して實現の日を待たれん事を希望する

龍岩浦電燈促進

【龍岩浦】龍川郡龍岩浦市に電燈設備を延長して龍岩浦に及ばす計畫で府の許可を得て居るが龍岩浦電氣會社は大正十二年以來時局の關係上一時見合せとなつて居た、龍岩浦市民の要望の高まりに鑑み近く急速に實現を期待して促進する意氣込である

大連博褒賞授與式
名譽賞金牌四十六
一等賞以下二千二百三十七

【大連】大連勸業博覽會褒賞授與式は五日午前十一時から第一會場の演藝館に於て擧行した來會者は出品人及出品關係者一千數百名、來賓としては兒玉關東長官を始め旅大官民有志新聞記者等數十名參列し第一鈴にて小數賀市助役開會の旨を告げ杉野會長挨拶して式辭を述べ井上審査長の審査報告あり次に名譽賞金牌四十六人一等賞百三十八人二等賞銀牌三百三十五人三等賞銅牌六百三人褒狀千百六十一人の受賞決定者に對して夫々杉野會長より褒賞を授與した、次いで來賓祝辭に移り兒玉關東長官、遞信大臣(小數賀助役代讀)田中大連民政署長、安藤滿鐵社長(鐵道部長代讀)竹內旅順民政署長、大連華商公議會長、小崎子、商業會議所會頭、佐藤商議會頭、上中協和會長、立川市會長以下の祝辭を朗讀したる後加藤總理大臣、各大臣、府縣知事市長等よりの祝電を披露するところあり日本人側出品人總代として山東洋行支配人上村又一氏、支那人側同隆盛號の答辭があつて正午閉會、折柄本日より大連內浪速館に出演する安東由良之助一行の餘興『三人片輪』があり午後一時過ぎ盛會裡に散會した

清州操棉工場
本年度產棉から操業

【淸州】淸州に於ける操棉工場設置は既定の事實で只時日の問題となつてゐたが最近鈴木棉花より當局への通知には同操棉工場の建築工事は既に九月十日より着手に決し十一月上旬落成の豫定であるから無論本年度の產棉から營業に着手する事は確實となつた

安東商議總會

【安東縣】安東商業會議所の總會は來る十三日五番通り幼稚園に於て開催の筈であるが今回は役員の總選擧が行はるゝ筈になつて居る現在會員は二百十餘名であると

金泉面議補選

【金泉】金泉面議員補缺選擧は選擧日の一二日前まで殆ど無風狀態であつたが三四日の兩日に及んで漸く候補者出揃ひの形となり選擧前夜に入り殆ど各所に白兵戰を演ずる氣分も漸を追ふて氣勢あがり四日夜などかなり猛烈なる競爭の結果左の諸氏が當選するに至つた

三一票	小川不二雄
三〇票	小笠原勝五郎
二八票	森本富次郎
二七票	平井新太郎
二六票	鈴木金太郎
二五票	裴庚潤
二五票	洪在淑
二四票	李圭一
二二票	牛田教治
二二票	李相實

次點者二〇票

米蝦漁業會社
百萬圓で成立

【新義州】平安南北道界の鴨綠江沿岸の米蝦大漁場が兩道漁民の間に紛爭の種となり遂に兩道當局の仲裁で漁業會社設立の段取となつた事は當時報道した通りだが其後第一次發起人總會が此程平北道に開催され平北道から多田榮吉、吉田雅

供御栗成績良好

【新義州】平北義州の新穀供御栗の耕作に上栗賜り、義州郡聖教殿氏の耕作にかゝる栗の成績は播種以來天候不順に拘らず風水病蟲の被害もなく極めて良好に成育し草丈け六尺一寸八分尺間數五本を數ふるに至り七月十九日出穗出揃ひを見成績又佳良であるから五日から刈取に着手した因に御穀式は十月下旬執行の豫定で當日は本府から總督代理の出張あり在平北道知事小島農務課長其他も參列する事となつてゐる

記念品贈呈

仁川府官民有志は中島前府尹の功勞に對し記念品として銀製花瓶一對を贈呈した(仁川)

元山雜俎

◇元山から避暑からぬ避暑地には各地からの外人避暑客約二百名が白砂青松の風光をめでつゝ暮してゐるが秋風漸く立ち初めたので彼等外人の避暑客は一兩日前よりボツボツ引揚げ今では殆ど避暑者はない模樣

◇元山公立高等小學校では二日から向ふ十日間總督府中央試驗所技手堀內良美氏を招聘講師として手工科絨毯工藝及製菓に關する講習會を開いてゐる

◇元山畜産組合主催で二十九日から仲町公會堂に於て開催中なりし畜産物加工講習會は一日を以て終了したが同會は朝鮮最初の試みであつた爲め聽講生は道內は勿論他道からも多數出席した

目睫に改選期を控へ
一向熱が擧らぬ
◇―安東商業會議所 ◇―冷淡か無理解か

【安東縣】安東商業會議所の改選は來る十三日總會の際に行はるゝ筈で期日は日一日と迫つて來る、擬立候補者が如何かと見ると一向熱がないもの、やうである或は功に暗中飛躍をやつてゐるのかも知れぬが併し一般に氣乘りがせず從つて報道したる如く今回に限ると云ふ氣味である事は敢て異とするに足らぬ、前回の選擧の際にも會員二百五十餘名の內投票したるは其五分の二即ち百餘名に過ぎなかつたのである

過半數は棄權

したのである此の狀態から推測すれば安東の産業、經濟界の中心たるべき商議の役員の選擧は忠實に行はれたとは云へまい、甚だ冷淡だつたと言はねばなるまい、或る人は言ふた『安東市民は一般にまだ程度が低い、選擧の狀況を見ても直に之を冷淡と云つちや當らない、選擧に對する理解がないのだ、而して商業會議所と云ふものを了解して居る者が少い、是等が即ち民度の低い證據である、市民のレベルを引上げると云ふ事は左う急に出來るものでないよ』と

此の言が至當

であるか如何かは知らぬ、更に前回の選擧はあゝした有樣であつた假に自分達の意嚮を思ひ安東市の經濟界を思ふならば其中心となるべき人物の選擧には今少し熱誠があつて然るべきではあるまいか又或る人は云つた『現在の如き商議所の組織と斯樣まで切り詰めた豫算では恐らく誰が會頭になつたとて何程の仕事が出來るものか』と、成る程商議の豫算は緊縮であつて所員の數も減じ得る

最大限度まで

減じてある、此豫算と此人員を以てしては如何に敏腕家と雖も一寸仕事は出來まい、併しながら商議所をして斯程まで窮地に陷らしめたのは誰だらう、二百餘名の會員の仕業ではあるまいか、若し會員が眞に理解があり之を善用利用してお互の繁榮に資せむとするの熱心があつたならば豫算なども斯程まで緊縮しなかつたであらう

元山商議總改選
少壯連の出馬で緊張す
◇―期日は十月一日

【元山】元山商業會議所議員は恰も本年九月を以て滿期終了するので十月一日總改選を行ふべく漸く其日も近くなつたが、今回の選擧には少壯連の某々氏も出馬する模樣で頗る緊張して居るらしいから相當緊張した選擧戰が行はれるだらう、因に選擧當日たる十月一日には或は選擧に支障を來すやも計られないが會議所では萬一の場合は選擧執行日を變更するかも知れぬが今の處では豫定の日に行ひ得るだらうと。而して選擧す可き議員數は二十名で有權者數は約四百名である。

慶南線運賃 遞減問題交涉
特定運賃制定されん

【馬山】朝鮮鐵道慶南線は去る六月十五日馬山晋州間の開通を見て以來晋州、馬山兩地の物資の連絡を開いたが同線の運賃は現行運賃は國有鐵道運賃に比し高率にして晋州と馬山間の物資を同地より馬山經由して汽船便に依る方が運賃の低廉を見る爲め折角の鐵道も何等産業上に及ぼす利益なきを見るに至る爲め鐵道側に於ても汽船との對抗上現行の貨物運賃率は高率に失するものがあるので何等運賃を制定せんとの意嚮あり、蓋し高率なるものとすれば地方產業の開發と本線の使命にも鑑みて特定運賃を設定する事とすべきを以て暫時研究の餘地を與へられたし尚ほ第二の問題である旅客一哩五錢は他の私鐵と比較して高率なりとは信ぜざるも再考の餘地を與へられたしとの意見を開陳し晋州馬山間の撤廢に解決を見る豫定

明年度 慶北水組設計
四箇面に決定

【大邱】明年度に於ける慶尚北道の新設水利組合は目下設計中に係るは高靈郡茶山面、達城郡河濱面、義城郡安溪面、同郡比安面の四面である

慶北水害免稅額

【大邱】慶尚北道稅務課の調査に依る本年水害に因る荒地は本道を通じ五千町步に達して居るが內收穫皆無の分は二百町步で主として高靈、達城の二郡である目下正確な數字は不明であるが免稅額は約五千圓未滿であり是を昨年度の旱水害免稅高の四萬圓に比較すれば今年の水害の被害は僅少である

慶南道會議室新築

【釜山】慶南道では從來道評議會は假會議場で甚だ不便を感じてゐたがいよ〳〵總督府建築課の手によつて同構內裏側に七十坪を下らぬ木造平屋建會議室を新築中であるが總豫算は約一萬七千圓內外で十月一杯に竣工する筈

段々なくなる 密陽鮎
濫獲の結果=禁漁區域設定

【釜山】鮎の名産地として全鮮的にその名を知られてゐた慶南の密陽は近年濫獲の結果年々減少してゐたが本年に入りことに甚だしく右は濫獲の結果は水の影響もあらうが密陽の大名物は全然失はるゝに至るべく憂慮されてゐる慶南道當局ではこの際鮎の保護として產卵時期の保護及保護區域を定めてその河川に禁漁區域を定めるため五日慶南府水産技師金子兩技師は大田道技師とともに密陽に出張禁漁

刑務所バザー

【大邱】大邱刑務所では免囚保護事業の爲め來る十月初旬頃迄の間その作品の展覽市を開催する筈に目下製作品の作業に努力し居るが出品物所製作品中市場價格に比し著しき廉價品は鐵物類中タオル敷布等で其他の製作品でも一般市價より頗る廉價である

優勝自祝庭球會

仁川中鮮庭球大會にて優勝した京城鮮興慶會にては六日創立記念日を卜して自祝庭球試合を開催し參會選手は十三團體三十組に達し非常なる盛況を呈し六時閉會し審判所長の挨拶あり記念品並に勝者に賞品の授與があつて茶菓の饗應あり勝戰豫想投票の發表があり頗る盛況を極め七時散會したが勝戰は左の通りで

中島、蒲生	二―三	吉原、佐々木
沈、朴	三―〇	桐山、松岡
今井、車	三―一	安、關島
朴、金	三―一	尹、增野
金、柳	三―〇	曾根、江頭
赤松、谷口	二―三	長桑、森
草野、藤原木	三―一	吉田、林
中島、高田	三―〇	神部、松上
神部、白石	二―三	金、千
川本、國井	三―一	宋、徐
松村、佐藤	三―一	佐藤、宋
細谷、厚地	三―〇	三石、岡田
長巳、田中	三―二	眞、張
高、秦西	二―三	尹、柳木
藤井、金森	三―二	畑、清水

あつた(大田)

大田庭球協會 發會式
會長に佐藤惣太郎氏

【大田】大田庭球協會の發會式は六日午後六時より朝鮮興業會社に大田市內十五團體並に六十名の選手及新聞記者出席の上開會した座長に佐々木女學校長を推して議事の進行を計る事に決し先づ庭球協會設立に關し三石氏より經過を報告し會則の朗讀を了へ議事に入つたが二三質問ありて原案に賛成し役員の選擧に移り各團體より十六名の創立委員を擧げて協議を重ねたる結果會長、副會長の選擧に移り座長より銓衡委員として吉田、入江、石塚、大島、眞、吉原の六氏を指命し會長、副會長候補六名を選びて正副會長投票の結果左記の通り當選し幹事は會長より依囑する事とし尚ほ同會にては今後A、B、Cの三組に分ち優勝旗を作成し斯界の發達を圖る豫定である

會長 佐藤惣太郎
副會長 佐々木信一
副會長 藤木周三

大田祭典協會

【大田】大田神社の秋季祭典は恆例に依り十九、二十日兩日執行されるが祭典の準備、神輿渡御其他に就て五日午後一時より大田面會議室に市內各區崇敬會總代並に官民有志十餘名會合し協議會を開催種々打合せする處があつた(大田)

水利組合認可申請

【大田】忠南北道若木、比安二水利組合設置については豫て本府と交涉中の處今回調査完了を告げたるを以て愈々來る十月十五日頃道より正式に認可申請書を本府殖產局宛て發送する事に決定した

平北府尹郡守會議

【新義州】延期中であつた平北道の本年度府尹郡守會議は十八日から四日間道廳大會議室で開催することゝ決定した

地方集會

▲川澤氏記者團招待 【裡里】總督府裡里土木出張所長川澤定明氏は五日午後六時より裡里玉の浦料亭に於て在裡記者(十一名)を招待し萬頃江改修工事に於ける事業の經過報告並に此後の計畫に付いて懇談を爲し晩餐を共にし十時散會した

▲今村知事披露宴 【沙里院】今村本道知事は七日午前七時海州發載寧經由北栗面及西鍾工事現場を視察し午後五時來沙午後七時より官民有志約五十名を料亭傳多屋に招き披露宴を張り同日旅館に一泊八日午前八時より郡、面及市內各官公署學校銀行會社等を巡訪午後〇時五十九分沙里院發黃州兼二浦視察の途に向ふ

地方人事

▲小柳貫之氏(第三高等學校劍道教師)同校劍道部生徒十餘名引率四日來新警察部道場で稽古試合をなし五日北行(新義州)

▲田村楽氏(新義州法院判事)五日北鮮に歸任(新義州)

▲本島文市氏(新義州法院檢事)六日定州へ九日歸任の筈(新義州)

月明山麓より
群山支局 一記者

◇群山商業會議所評議員は全然感心に能く活動する、昨今の新任全北知事が來た時なども此の際とばかり群山の經濟事業につき夫々に部署を定めて陳情說明し知事をして大いに感心せしむるものがあつたが、實際は感心ぬかりがない。

◇ソレに昨今は殘暑酷烈の折柄にも拘らず、築港速成運動の爲め各々手分けをして寄附金募集に奔走してゐる、而も奔走者自身は從來精神的の努力は勿論、物質的にも夫れ相當の犧牲を拂ひ、現に大澤氏の如きは二千數百圓、赤松氏の如きも一千數百圓の寄附的支出を爲してゐるのである、府民は此れ等有志の熱誠と犧牲と努力とに對して宜しく感謝の念を捧ぐると共に應分の寄附を爲すを至當とする、而して築港豫定額の一部には是非とも達せしめたく、又達せしむべく府民各自に於ても努めねばならぬ。

◇併し築港にせよ治水にせよ鐵道にせよ現政府の消極主義、非募債主義では之が達成は迚も覺束なく京城あたりでは朝鮮は特別の事情にある故を以て、積極主義、募債主義を採るべく市民大會を開き、決議の上中央政府に陳情するとかであるが此の際全鮮の地方有志は京城有志の擧に倣ひ、東上委員を派し、總督府を鞭撻して現政府を動かし積極主義、募債主義を採用實現せしむべく努力するを要する

◇群山有志は既に此の意氣込みあり、近く委員を選定して東上せしむることになつてゐるが恐らく地方有志の運動の先驅は京城、釜山、群山位であらうとのことである。

◇されど、群山の有志を以て徒らに運動好き、議論好きの罪と爲すは移出米百萬石突破の米の群山、全鮮貿易額中第三位にある群山として、其港灣の設備に至つては殆ど見るに足るものなく而も釜山、仁川は別とし元山、鎭南浦あたりは一足も二足も先に先鞭し群山のみ取殘されてゐるのであるから群山の有志等が血眼になつての躍起運動は決して無理からぬことである(九月五日)

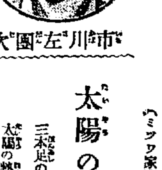

市川左團次

太陽の黑點
三本足の鴉がその黑點
太陽の熱が外へ出る孔

(ミツワ家庭文庫十四、九)

太陽の黑點が地球の大氣に影響を及ぼすとか、湖水の水位にも關係するとか云ふことを聞きますが此の黑點と云ふのは如何云ふものかと申しますと、昔から太陽を金鵄と呼んだり、圓の中に足の三本ある鳥を黑く表はした圖を太陽としたりして居ますが此の鳥になつて居るところが黑點なのでございます。西曆千六百十年頃からこれが科學的に研究されて參りました。如何云ふものかと云ふことについては種々說もあるさうですが、中で勢力のありますのは、プレスターと云ふ方のお說ださうです。これに上りますと、太陽の表面は緻かな瓦斯體で不透明なので其光は地球に達しないそれなのに太陽があんなに輝くのは、此不透明な瓦斯を包む光球が丁度瓦斯マントルの樣な役目をして居る爲ださうです。黑點は此の瓦斯マントルに似た光球にある孔だと云ふのであります。此の孔が如何して出來るかと申しますと斯う云ふことになります。段々太陽が收縮しますと、中心の熱が高くなり、光球の一部の弱い處を破ることになります。此の破られた所が黑點であります。此處から中の熱が平衡を保つまで逃れ出るのださうです。この結果光球に厚みが增して元の樣になる、さうすると黑點が消えるのださうです。つまり太陽の熱の外へ出る孔だと云ふことになります。今のところでは此說が有力だと云ふことでございます。三本足の鳥以外何にも分らなかつた時に比べますと、恐しい程の進步ではありませんか。此の科學の進步は至る處にその恩惠を撒き散らして居ります。手近い例が私共の日常用ゐて居ります石鹸でございます。ミツワ石鹸の如きは、此の進步した科學を遺憾のない樣に活用して出來て居るものでございます。日本人の皮膚は西洋人の皮膚に比べますと、その調子が違つたものでございます。これを研究して、これに適して、皮があれずに汚れが落ちる、と云ふ所謂の下に精製されたのがミツワ石鹸です。昔からの嗜好にあつた清新な芳香料を配合し、經濟の上からも、ぜんぜん減つて中途で溶け崩れてしまふものを用ふよりもお德です。

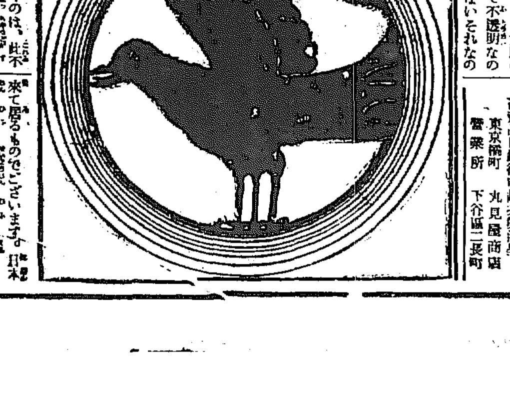

製造元 東京淺草 丸見屋商店
營業所 下谷區二長町
蔵齊品目錄御申越次第送呈

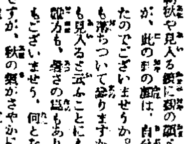

市川松蔦

今朝秋や見入る鏡に親の顏と云ふ句がありますが、此の親の顏は、自分の顏に親の俤が見えたのでございませうか。秋になりますと心持も落ちついて參りますから、しんみりと、顏にも見入ることになりませう。區別は勿論、暑さの跡もありませう、又時の調子もございませう、何となく、すこしうはついた調子になり易いものですが、秋の氣がさやかにうごいて參りますと落ちついて物事にかゝる樣になります。お髮にいたしましても、髮は明瞭と知りながら、ついうつちやつて置くこともありますが、秋は物ちをよくしますミツワ椿油が特に賞用されます。ミツワ椿油は本場の椿實を內地の工場へ取寄せて、皮膜まで除り去つて冷壓法で搾りとりました純良な椿油ですから、毛が細めて見ましても苦味がありません、お髮はこれでそだちがよくなり、質態に艶が出て美しくなります。

ミツワ椿の字 新聞を柔軟し光澤を麗しく 荒れを防ぐ芳香優秀 大 一壜金五拾錢 德用大壜 金壹圓六拾錢

戀の淀君

【第十九回】

松林伯知演　野口紅涯畫

秀吉公は北條氏政を部下にして關東八州を自分の物にしやうと考へて、まづ使者を立て、參覲交代をするやうにと申し送りました。所で北條氏政はその當時却々勢力があつた。秀吉の猿が何ぼ頭から馬鹿にして居たから參覲交代所ではない。使者を怒鳴り返し、何れ秀吉の兵が攻めて來るであらうと豫期して土地には堅固な要塞を築き何時でも秀吉の兵が參らばこれに應戰の出來るやうにと用意した。北條もうまく行つたならば秀吉を蹴して自分が天下を取らうと云ふ野心がある。それにこの北條には奥州の伊達が戰ひがあらば應援してくれる。それ等を力にして天下を取らうと思つてゐた。それですから秀吉の使者を追ひ返すも無理はない。秀吉も斯うなつては仕方がない。是は何うしても兵を繰出して北條を討たねばなるまいと思

う考へましたが、相手は關東八ケ國を領する大將、して見れば大敵、殊に北條方には箱根山と云ふ天下無双の要害を控へて居るこれを攻めやうと云ふのですから秀吉もこの時は隨分苦勞したさうです。ところで是から秀吉は小田原を攻める用意をいたした、すると圖らず内部に於て大和出來いたしたそれは何かと申しますに、古から英雄は色を好むとか、この秀吉公頗る女が好きで正妻政所の外淀殿、松の丸、三條の局、加賀の局など云ふ美しい婦人を傍らに從きまして野心のあるだけを盡してゐる。それでまだ足りぬと見えて他に見姿よき婦人がないかと内々捜してゐる。これが時々政所の目に入る。さア政所も默つては居りません。聰明な方であつたがそこは女の事で嫉妬心がある。政『殿下には何故あつてそのやうに婦人を撰し遊ばします。昔の事をお忘れ遊ばしましたか。少し御嗜み遊ばせ…』と意見をする。秀吉もこの政所には一言も返す事が出來ません。處へ一人志した女があつたがその時に折角志して了つた。と時は春も彌生の半花も盛り。秀吉はその扨色を眺めんものと五六人の家來を召連れて醍醐寺の境内に參りましたが京都は花の都と云はれる程でその風俗も又一入です。秀吉公悦んで像としてだん／＼奥の院近くに參りますと向ふに見えるは一群の婦人傾城とも花見の仲間と見えて花の下へ赤い毛氈を敷き詰めて居ならぞ取出して酒をくみ交はし笑ひさゞめいてゐるが、それが如何にも愉快さうに見える。この一群の内に一際目立つて美しい婦人がある。年の頃は二十七八にもならうか、島渡見た所では何うしても十七八か二十歳位にしか見えぬ。一體京都は美人の多い土地いや産地、と申すも愛ですが京都のステイションを出るとまづ目に入るは美人。それで産地と申し上げたが秀吉公の目に止まつた女、他の女も美人ですがそれ等に抜きんじて美しい。餘程美人であつたに相違ない、その女が立上つて扇を開いて舞ましたがその容姿は恰も花に舞ひ狂ふ蝶のやう。イヤどうもそのあでやかさ、秀吉公も日頃から美人病にかゝつて居る事ですから、これを見て堪らなく欲しくなり、忽ち悪癖三千丈秀『コレあれに居るは美しい女』侍『御意にござります』秀『人間とは思へない、まづ神か天人であるな』侍『ハツ……』近侍も大變な女を見付け出したと驚いてゐる秀『増田、増田右衞門は居らぬか…』御供をして來た内の増田右衞門と申す者を呼びましたが此者は五奉行の一人で秀吉には無二の忠臣、増『殿下何ぞ御用にございますか』うやしく頭を低げる秀『あれに居る女は却々美人であるな、予の手元に居る淀や三條又は松の丸も美人と思ひ居るがとうも彼れには及ぶまい、世には又美人が居れば居るものであるな』増『左様にございます』秀『あの女は何れの者であるか』増『何處の者にございますか存じませぬ』秀『ウーム、増田、そちは不粋な奴……』と申しました

戰暑のきびしさ　木村屋のパンとお菓子が　海や山へお供したいと　待つて居ります

有効確實ニシテ賞贊ヲ博セル
マラリア特効丸
販賣ハ各地藥店ニアリ
京城府龍山元町二ノ八八
本舖 Ⓗ林藥房
電話龍山五三二番

九月九日

（舊暦七月二十二日）▲七赤▲暦宿西方▲水曜▲丙申▲佛滅▲閉▲箕宿

▼七赤▲心掛次第で凶も吉に變る働き甲斐がある東と西と壬が吉
▲八白▲迂闊に事を構へ取返しのつかぬ結果となる乾と東と艮が吉
▼九紫▲目上の意見に從つて難問題の解決する吉日南と北と乙が吉
▼一白▲念に念を入れて進まねば存外な失態を招く艮と南と北が吉
▼二黒 大利は望まれないが何事も圓滑に捗どる日乾と艮と東が吉
▼三碧▲氣位が高く足元がゝらぬ日定期取引見合せ西と乾と壬が吉
▼四緑 内輪にして利運み過ぎて不利也開運は午後西と乾と壬が吉
▼五黄▲穏かな日正しい事は思ふ存分行つて上首尾乾と艮と東が吉
▼六白▲目上の人の助けを得て何事も順調取引一既と壬と庚が吉

物理療法

帝大でも近く物理療法科は獨立するさうですが、この物理療法は熟練なる技術を以てすれば顯著な効果を現す病氣が澤山あります。神經衰弱や頭痛、不眠症、胃酸過多病や胃腸加答兒、食傷、腰冷等には最も能くきゝます藥できかぬ皮膚病に惱んでゐる方には特にこの物理療法を御勸め致します。

何方でも代理部入口から御遠入り下さい。施術時間は毎日午前九時から午後四時迄です

京城日報社代理部　電話光化門四〇〇番内正四番

將棋新手合（五）

於東京市日本橋區蠣殼町三ノ十三　講評 木將棋所

飛角交△五段 金子金五郎（東京）
飛落番▲初段 志澤源太郎（東京）

（前回號指了迄の局面）

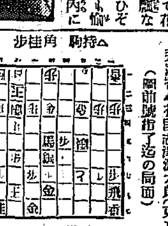

△二七と▲四八飛△三四金▲六五銀△四六歩▲四四歩（ル）△同金▲四六馬△同銀▲同飛△三五角▲三六飛△四六歩▲七五歩（ヲ）（以下次號）

講評 木七段講評
▲（ル）四四歩は惡手である七五歩と玉頭を攻撃する處である
▲（ヲ）七五歩は惡い三五飛同金七五歩と指すべき處である

口中の殺菌

口腔衛生は健康の第一義であるが最近歯科醫學者に依つて試驗された結果に依るとクラブ煉歯磨の二倍溶液中に口中の不潔物を一分間放置することによつて完全に殺菌が行はれると云ふことが解つたさうでクラブ歯磨の使用は口中から總ての黴菌を完全に驅逐し歯牙を强健にするといふことである

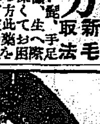

濃い髭、手足顔面の毛深き方生へて困る此の藥にて一時に玉の肌となる皮膚を少しも害せず氣持よく滿足
三田理化學研究所　東京振替東京六八六九九

色白くなる
色黒き方赤ら顔ニキビソバカス日にやけた御方は三錢切手封入御申込下さい色白く美しくなる良藥を封書にて御知らせ致します
東京本郷二丁目六番地 久保とも子

手紙の事なら何んでもわかる

本書は今までに類のない新案辭典式と組合せ式の長所を採りたる他にまねの出來ない名著なればドンナ手紙下手な人でも一度本書を開けば少しも頭を痛めず考へず思ふ通りの手紙が即座にスラスラと面白い程書ける樣工夫してあるから◆日用の手紙◆儀文◆男女間の手紙◆商用文から英語の手紙◆電報の書き方其他手紙の事なら一切分からぬものはない其上手紙の書式雛形まで添へてあるから本書一冊あれば他の十冊分の役をする◆本書は三六判五百四十頁美本定價金三圓の處特價壹圓七拾錢◆送料十錢代金引換は今スグ！京城日報で見たと記念のハガキへ記入して申込次第◆代金引替金一圓九十錢で送る

日用 懷中時計一個無代進呈
此際◆手紙書く時これは便利だ◆を御注文の方に限り一萬部發行記念の爲めニツケル側日光時計を一個進呈
東京市四谷區坂町十八　振替東京四四九四七番（電話四谷五六七八）新文館特賣部

白ヤケドメ
ホーカー液
つけ心地のさわやかな
定價 小五十錢 中壹圓 大壹圓五十錢

石灰ノ御注文ハ長谷川石灰工場へ
工場 京義線瑞興驛前
營業所 京城龍山元町一丁目（臨時）電話光化門一九五〇番 電話龍山八五六番

（現品縮寫圖）
みつわねりはみがき
◎ミツワ煉歯磨
特徴 脂臭く無い 苦味が無い 味が良い 匂ひが快い
◇舶來品と比較御試用下さい
特殊の有効原料を巧みに調合せるものにて、口中爽かに歯ぐきを歛め、歯を强く美しくするは勿論、特に其香味の優れて宜しきは、直ぐと玉露の茶を飲むとも、更に其微妙な味に障りがございません。
化粧品店、藥舖、雜貨店にあり
東京 ⓜ丸見屋商店　ⓜミツワ石鹸本舖

たむし いんきん 水むし 吹出物 くさ 瘡疹 なます はたけ ひぜん 疥がさ 白禿 頭くさ にきび 雀斑 あせも 其他皮膚病一切に
本舗 小林大藥房 大阪京町堀 名古屋廣小路
代理店 京城本町 キムラ藥房
價 三十錢 五十錢 一圓
全國各藥店ニアリ

安産のためにワダカルシューム錠
（片瀬博士說明書進呈）
楢林博士推奬 片瀬博士鑑査
姙婦を保護し、胎兒の發育を助け分娩時に於て安産せしめ、且母乳を豐富ならしむ
發賣元 大阪道修町 和田卯助商店
關東代理店 東京本町四 田邊元三郎商店

空前の人氣を喚起した 福助足袋クロスワード解答發表

─各位が苦心の結晶六十七萬通─

答案の山（高サ一間 奥行八尺）

八月初旬の全國各新聞紙上へ一齊に發表しました大福助足袋のクロス・ワードは、近來珍しき高級なるものとして各方面の白熱的歡迎を受け全國到る處、此の噂で持ち切りの有樣でありました事、並に左の通り盛なる數字を示しました事は全く感謝の外は御座いません。お考へ下さいました皆樣に厚く御禮申上げます。

應募總數 六十七萬六千四百八十五通　─大阪中央局高麗橋分室調─

右投狀のうち不足税、未納税は四十二圓六十五錢（九百五十一通）に達しました。これもその盛大を物語る一つの挿話であります。

正解答案 十二萬六千三百二十通

右正解答案のうちから嚴正抽籤を行ひました結果、豫定の通り二千六十六人の入選者を得ました。

抽籤立會　大阪朝日新聞社　大阪毎日新聞社

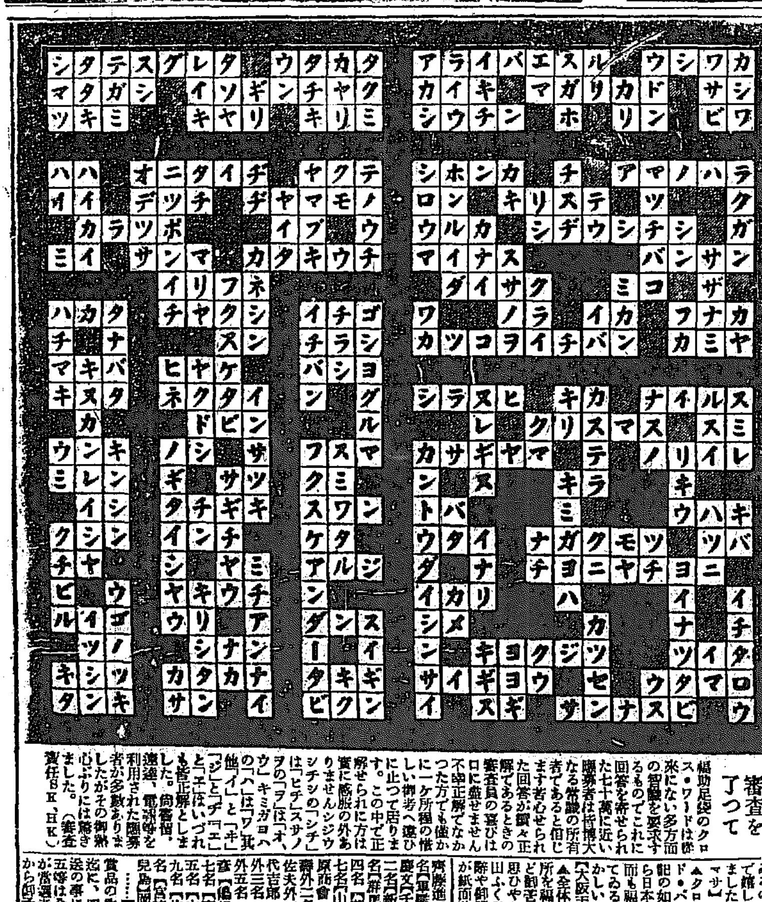

一等 五十圓
呉市外吉浦町字西濱 田川求君

二等 十圓宛（五名）
大阪市西成區松原通五丁目 原田花子君
東京市牛込區早稻田鶴卷町 大川松雄君
神戸市下山手通八丁目 久保三郎君
大阪市東區森ノ宮西之町 有富治郎君
愛知縣丹羽郡古知野町 石田友一君

三等 五圓宛（十名）
熊本市大江町大江 大畑七郎君
兵庫縣川邊郡伊丹町 常田百合君
大連市大黒町一四二 佐野タネ君
大阪市東區今橋四丁目 小谷市郎君
札幌市北六條西八丁目 後藤芳尾君
神戸市池田町 町田定人君
大阪府豐能郡池田町 篠原こま君
高知市永國寺町甑渕 吉本桂君
福岡縣山門郡両開村 井上金次君
堺市三國ケ丘町 野入房太郎君

四等（福助朱子足袋一足宛）（五十名）
▲愛知佐藤喜久子▲京都川井安三郎▲東京浦徳三▲京都長館山口平一▲大阪田島正太郎▲朝鮮高田定吉▲岡山三山美知枝▲大阪能勢生▲三重伊藤桂次郎▲栃木大西キヨ子▲富山今井良平▲鹿島新井友治▲島根森雪子▲大阪福山政治▲長崎木山初見▲大阪山口福次▲大阪津田初子▲福岡原田明▲愛知牧野喜八郎▲宮城板橋九次▲靜岡佐藤政次▲神奈川津司頭藤▲山口磯部純▲東京田中太郎▲鹿兒島森田虎夫▲長野坂森節▲石川泉乙吉▲山口米歐芳雄▲大阪鈴木玉子▲福岡吉田熊雄▲岐阜横山千鶴子▲大阪須弓喬▲大阪澤田義雄▲東京坂元春雄▲大分糸園昌道▲佐賀宮田貫一▲兵庫有吉秀雄▲東京高橋よね▲東京瀧浪虎吉▲廣島酒部忽太郎▲兵庫上田靜▲岐阜池本靜▲大阪爾田美子▲熊本坂田三簡夫▲大阪坂上繁子▲兵庫倉橋克己▲愛知辻俊一▲廣島前新三郎▲和歌山川端喜三▲大阪吉岡板郎

五等（福助アンダー一足宛）（二千名）
【大阪】和田壽江、村田信吉、高松要、前澤八重子、玉澤潤一、畑中正熹、岸本貞子、土井徳松、柳本眥松、南坂田碩、岩井美佐子、武田嘉次、高田佐太郎、田村安次、三井幸一郎、谷口信子、古川銘治、新後博、岡崎英夫、上田龜次郎、山本信次郎、外五百五十一名【兵庫】米谷みのゑ、山中石子、大森むつ子、石野金吾、田中武夫、松尾修、田中操、三木愛子、森田卯一郎、岡本睦男、高井政吉、中西奉七、香山博、蒔納靜馬、外二百五十二名【京都】藤波雅生、佐々木壽之助、吉村正之亟、多田英代、猪飼トヨ子、小和田岩吉、木原卓治、紙文子、津田元榮、清水良一、河村小太郎、太田正徳、加藤伊太郎、西村タカ、外百六名【愛知】三輪源次郎、中村武、岡本鶴吉、稻垣楠吉、岡田鋼、佐藤登喜子、赤城孫爲、一瀬田太吉、鈴木政吉、中野健吉、外八十九名【廣島】瀬利幸子、田原武、出張武一、井守正二、丸木敏夫、田中こえん、糸賀剛三、平井千尋、中川貫一、外九十二名【東京】發手甲子雄、根本もよ、佐藤陸治、水野清、市川清、岡本茂武、石井巳、永井トシ子、栖本信郎、竹村眞三、中川伸一、外百八十六名【三重】阪村ひさへ、原田喜太郎、河村秀良、古嶋芳六郎、永野みや子、外四十七名【岡山】矢須田紫、庄野鶴乃、菅野満三、小野畠、東山駒吉、伊藤松太郎、丸山盤仁兵衛、高橋文一、矢野和一、平光外二十七名【岐阜】遠井俊三、後藤きぬゑ、武藤三郎、外三十一名【福井】牧野より、小川久治、生田勇、藤内邦太郎、藤田よし、前田きぬ、外二十三名【福岡】福根みよし、杉野三郎、福田喜治、外五十一名【奈良】藤實子、古畑文男、谷與一、岩崎精川、高橋要、藤本ヨシノ、山口勝吉、鈴木清、小林榮、舞鶴ハナ、外二十一名【奈良】南キヌエ、波田榮弘、竹島喜之、平岡三郎、仲西龍太郎、岡村ヨシエ、外二十二名【新潟】田中はる代、東原秀子、廣瀬ミノ、桑原喜直、小林ますみ、齋藤峰彦、外二十一名【靜岡】佐久間修一、小岩喜武、米一名【山口】西村銀茂、熊谷知良、秋本吉郎、木村眞平、佐藤文三、外二十一名【石川】友喜市、松本文子、外二十一名【富山】野波七郎、石黒外雄男、山田マス、杉崎順一、外十五名【長崎】川邊若三郎、長谷靜子、伊庭與智子、平岡宇由堂、外二十名【長崎】佐々木房子、福井深、元憲一郎、島崎ツヤ、外十名【北海道】雨宮雄、佐藤定夫、原千代子、外十六名【埼玉】中村壽男、窪間仲右衞門、福島有光、外七名【栃木】星野フク、伊藤榮吉、石田勇次郎、外七名【長野】酒井俊、齋藤政之助、高島莊市、外十九名【和歌山】浩吉三、岩橋三次郎、谷井龍美外二十八名【徳島】飯東勲、佐々木通橋、緒子秀雄、外十名【香川】前川直吉、近藤忠躬、鷲岡保弘、外五名【愛媛】藤崎鐵治郎、岡田爲太郎、三浦治雄、外五名【熊本】安達尚武、神崎敏行、金山彌枝、外十二名【鳥取】

審査を了つて

福助足袋のクロス・ワードは從來にない多方面の知識を要求するものでこれに回答を寄せられた七十萬に近い應募者は皆博大なる常識の所有者であると信じます若心せられた回答が數々正解であるときの審査員の喜びは口に盡せません。不幸正解でなかつた方でも僅かに一ケ所位の惜しい御考へ違ひに止つて居ります。この中で正解せられた方には感服の外ありません。シジウシチシの「シチ」は「ヒチ」、「スサノヲ」の「ヲ」は「オ」、ウキミガヨハの「ハ」は「ワ」其他「イ」と「ヰ」、「ジ」と「ヂ」、「エ」と「ヱ」はいづれも正解としました。尚審査、電話等を利用された應募者が多數ありましたがその御熱心ぶりには驚きました。（審査責任S K、H K）

愛好家の聲（1）

▲廣告のクロス・ワードとして御社の課題は先づ以て近來の大傑作用語も野卑に流れず諧謔の裡にもなく純化の自在、構想の輕妙、餘程苦勞人の作なるべしと感々服々。此暑いのに葉書一枚の御挨拶でもしようと云ふのは無理に感心したればこそと御推量あれ【横濱市霧町田中慶作】▲クロス・ワード愛好家が渇仰する處のヤリ甲斐のある問題を提供された貴社に感謝す落選しても滿足也【此花區玉川町四丁目木村正夫】▲敬服＝福に嵌め込みし技倆、國歌君が代を縱横に快く嵌められし腕前に感心す。此福助のクロス・ワードは全体に於て無理のないスラ／＼圓滑の考案にして空前の佳作と信ず。眞に挨拶的クロス・ワードなり【東京道灌山坂下小笠原勇夫】

愛好家の聲（2）

▲只今迄種々やりましたが貴店のクロス・ワード程氣持よく出來てゐるのは初めてです。中々よい課題で難しく考へ入れて行くことが出來ました。【大阪九條通一丁目山中マサ】▲クロス・ワード・パヅルは下駄の如く古くから日本にあつたかしい▲全体を「福」の字に綴り蛛字の圖所を福助のマークにて埋めたるなど御苦心なされ候事と顯成功の程思ひやられ申候【河北新報齋藤昇】▲此外にまだ當山の御挨拶や御褒賞のお言葉を受けましたが紙面狹隘のため略します（福）

帳	福	大
三	助	福
郎	三	帳

【賞品發送について】……賞品の内一等二等三等は九月十日迄に、四等五等は同二十日迄に發送の事に御含み置き下さい。五等は全部發表出來ませんでしたが當選者へは夫々通知を出しますから御承知下さい。

○時代劇の形月形龍之助と川文太郎は今度マキノプロダクシヨンに入つた。その第一回作品としては壽々喜多呂九平氏の原作「文明の…」

工場めぐり(20) ―齋藤工業會社―

吉野町踏切の此方齋藤を右手に見て…てた様な建物に立派な設備がある。何でも大正十年までは製糸工場であつたのを今年からゴム工場に直したとある、何さま立派なものである、ゴム工場には惜い建物である。

◇

動いてゐるときは四百人の女工と九十人の職工を使つて五十馬力のモーターで一日に一萬四千五百足を作り上げ千五百萬人に配らすゴム靴をはかせる意氣込であつたが如何せん採算を無視出來ない。百數…目下では休んでゐる。

◇

製品が何なれば收支がとれるか？ゴムは海外から來るエフエーキウ。これが原料だ此使ふと高くついて仕方がない、その上サクいので却つて破れ易い、そこで色々の藥を配合するその配合がネタだ。先づ一貫目の原料に炭酸マグネシウム石灰と硫黄と酸化亞鉛二十倍と原料のザツと五倍に交ぜるそれを蒸器に施し込んで蒸し冷す。ザツトこんな工合で靴が出來上る。此の原料が今では京城で一貫八十錢だ此の正月九十錢だつたのが八月には二圓四十錢になつた二十何倍だイクラゴムでもそんなに伸び縮みしては堪らない。とても算盤が持てぬといふので當分休むことにした。そこで此の春から思ひ付いたのが靴に縫ある靴下である先づ靴を與へて靴下を賣る國内の原理をとつたものだ

そろそろ噂の 商議改選 一級は連記か

京城商業會議所議員改選期は愈三ヶ月に迫り一級議員の如きは既に大體顔觸がついてゐる模様で現議員中再選せざる者は二三級共約半數に達する見込みである。現に

一級議員

戸嶋祐次郎氏の如き既に其の辭意を明にしたるもの、如くそれに元管職代表、鈴木兩氏の辭退もあるから一級十五名中約半數は新顔であらうと見られてゐる。而して本年度の二級有權者中には可成りの異動を生じ一級の如きは總數四十名の定員十五名の三倍に達せず僅々卅七八名に過ぎない爲め一級議員の選出は不可能となり當然二人連記となるべく之は殆ど徹底的と見て誤りない。現議員は一級内地人三十名朝鮮人二名、二級内地人十名朝鮮人五名(議數は負擔額で決る)であるが此の比率にも

異動を生ずる模様である

所へば法人會社の内鮮の區別は取扱の如何に依つて決る事になつてゐるので從來は朝鮮人側になつてゐた商業銀行の如きは本年度は内地人側となるべく從つて朝鮮人側一級有權者はそれだけ減り一級議員選擧に形勢を來す如きそれである。因に現有權者(概數)一級三十七名二級二千五百六十名の負擔する營業税、會社所得税を内地人側に就て見るに營業税約三十萬圓…計三十五萬圓となつてゐるが其の半額は一級有權者の負擔となる譯である從つて年に依り一級有權者中に異動を生じ二級に落る者、二級に昇給する者を出す譯であるが本年度の査定に依れば未だ確定ではないが一級より二級に落る者が相當の數に上る模様である

取引税の脱税に就て 仁取仲買組合副組長 三井一三氏談

近時五種の取引税の脱税を敢てし…たる者あるやの噂を風聞するが取引所の脱税と云ふものは仲買人の不當申告を取引所が正當なる申告として政府に提出し因つて脱税するに至らしめる場合と仲買人が委託を受けた定期取引に付いて取引所で賣買を實行せずして之を自己呑みしたると同一又は類似の計算を以て委託者に決濟を爲したる場合に於ける取引所で定期取引を爲したるものと看做して罰金に處せらるべきものである。この場合の外に無い然し乍ら自己呑みといふ商略には委託玉を取引所に賦てず落とすことを云ひ違法の行爲であり法律には脱税と看做さるる不正行爲であるが取引所に限定する通り仲買人が委託を受けた定期取引に限られ俗に法文取とか倶樂部とか定期取引の委託の代理媒介又は取次を營業と爲す者が假令不正の行爲を爲したからとして直に税法に所謂脱税に該當するものであると云ひ得ない所で脱税の罪は何かの誤解にあらざるかと思はるる所である云々

關税會議と朝鮮輸出品 研究の要がある

輸出業者の不自然なる競爭を防止する輸出組合令を朝鮮にも施行せらるべきやに就て總督府當局者は銀、三井其他より成る輸出調査會に於て研究中であつたが朝鮮としては競爭を防止する程の輸出業者はなく積極的方策で寧ろ此の際輸出の施設を以て輸出の獎勵を計りたいと云ふことに一致しこれがため委員を設けらるゝに至つた、即ち輸出獎勵のために

一、輸出組合の組織

二、輸出品の檢査

三、金融の途を講ず

の三點を實行せんとするのであるが此處に十一月一日より開かれる支那の關税會議が朝鮮輸出業者に對して多大の影響を示すことゝなつたのである即ち從來支那に接壤よりの輸出品に對しては三分の一減税を以て輸出し我朝鮮としての人蔘、セメント、砂糖、海産物類を輸出してゐるのであるが之等はすべて七分五厘の税額となり又從來は右の減税から内地品が朝鮮經由で年額約五、六千萬圓を輸出されてゐたが關税上とならば寧ろ朝鮮によらず大連上海等に出向けるが却て運賃の關係にもなる譯で朝鮮は運賃の減收を見ることになる關係上何等かの方法を講ぜぬ限りは輸出力の減退が必然となり運賃收入も…向を有してゐる、されば此の上は關税の正當を謀るのであつて朝鮮としては相當研究の必要がある

東拓社債償還

東拓社債の本年中償還額は六百三十萬圓此の内四百八十萬圓は三月に償還濟であるが殘百五十萬圓は來る九月三十日償還する筈

(單位千圓)

回次	利率	金額	償還
九	七〇	三、〇〇〇	三月
一〇	七〇	一、八〇〇	三月
一五	七五	一、五〇〇	九月
合計		六、三〇〇	

京穀再開 出來高千六百石

…廢止問題で一時閉鎖した京城米穀市場は七日より立會を再開した…閉鎖期間が長かつた折柄とて人足も遠退き取引の盛況は…の手合せあり現物の場内取引出來高千六百石を擧げ得べく見られて居る

職工救濟資金 勞働協會で募集

[上海五日發電] 上海の支那人各團體は職工の生活安定を目的とし…

京取株式(七日)

前場 (品糖) ▲京取保合▲ 鐘新一圓高▲大新八十錢高

手口 ▲前場▲京取成滑、新田、吉田パイカイ二十枚鐘新、新田、吉見、成滑ウリ、南、大林、洪荘、田中道カイ五十枚▲大新南ウリ、白井、田中道カイ三十枚

後場 (鐘新高) ▲鐘新一圓三十錢高▲大新十錢高

大阪短期歩み

▲前場▲大新八三九〇(寄) 四〇〇 三六〇 六〇(大引)▲鐘新一二五七〇(寄) 六〇〇七〇 九〇(大引)

短期

[illegible]

株式現物專門 大原現物店 京城明治町一丁目 電話本局一八九三番

各地市況 大阪長期

[illegible]

仁川米豆取引所仲買人 ㋒ 仲買店 電話三六一 三五二番

短期建玉表

	賣	買	兩建差引
京取	四	一〇	三五
鐘新	五	七	三〇
大新	八	八	三〇
仁取	四	三	九
同新	四	七	四七〇
安取	一	七	七五
朝紡	—	四	五〇
金剛	—	—	一〇
京電新			

出來高 長期累計 一二、七〇〇 一〇枚 短期累計 二三、三〇〇 長短累計 二八、六〇〇 一四一、三〇〇枚 一日平均 一、八十三日 七二〇枚

仁川期米 (七日)

前場 (時化買) 阪地人氣米穀を刺戟しも南鮮地方の暴風雨に買氣を刺戟し先三十四圓三十七錢と二十七一の上放れに始め大阪八圓一度より台割れの不評に買氣鈍り二十錢際に押して引

		比較
本日 昨後場	止値	
大阪	三四・一〇	一丁高
仁川	三七・八〇	一三丁高

大阪短期

[illegible]

安東株式

[illegible]

鐘平鐘

[illegible]

後場 (不動) 大阪の持合移りに三十四圓二十六錢と寄付跡二十錢際の唐付に引

[illegible]

各店の俵合せ

[illegible]

各地期米

[illegible]

鮮内延べ

京城 前場九月末四〇圓▲十月中三八圓、十月末三四圓八七 九六 八五 八〇 出來高千六百石

後場 十月末三四圓八五八〇 出來高千二百五十石

釜山 前場 一番十月中三七圓七十六圓十月末三六圓三五▲二番十月末三七圓七十月末三六圓二五…

群山

前場 一番十月末三六圓〇五より五圓八八▲二番十月末三五圓六八より七三▲三番十月末三五圓七〇より七三▲四番十月末三五圓七〇▲五番十月末三五圓六五 出來高 …九百

大邱

前場 一番十月末三六圓〇五より〇一▲二番十月末三六圓一二▲四番十月中三六圓一〇七より〇一七▲五番十月末三六圓一〇 出來高二萬六千石

大豆

安値買控へに底堅く前日三等二圓八〇錢唱へ二圓九〇見當の〇から唱へなるも買入見送りにて商内殆ど皆無である

正米標準値

丸キ四等三九圓〇〇錢 白米卸値四五圓八〇錢

大阪三品

[illegible]

對外爲替 (鮮銀建値)

[illegible]

全鮮手形交換

銀行集會所調八月中全鮮手形交換高は左の通り(單位枚千圓△印減)

	枚數	金額
京城	八三、五一五	三三、六四八
釜山	二九、五八二	一四、四五四
仁川	八、一〇二	五、七三二
平壤	一二、八四一	一二、三三三
大邱	七、四〇〇	三、五三九
元山	五、六一三	[illegible]
群山	四、八二三	[illegible]

仁川商況閑散

米 期米新甫十月限は四十圓四十錢と中限に比し百七十丁の大下鞘に生れ爾後小浮動的商勢を辿り無味閑調に推移したが天候順調に依る豐作氣構に二十八圓三十八圓臺に瓦落するに至り一時高値を呼んだ正米も期米の軟調と安心的賣屋もあり穷々白米の賣行不振の爲め精米筋は一般買見送りの態にて月初丸キ三等四十二圓五十錢は十五圓四十二圓二十錢、月末四十一圓三十錢臺を唱へ端境期上直、而して見るべき商勘なく閑散裡に越月した

大豆 先月來引續き期米高と滿洲大豆氣丈を受け上中旬稍當高値を唱へ當用荷捌に賣行良好であつたが中旬以降九州方面新大豆の出廻増加とこれが軟調に脅威を受け一面産地手持筋の投げに下旬約一圓五十錢方の暴落を告げ月末鮮米安に人氣軟調裡に越月した

蘭貢米 月初實需方面の買氣好況を迎へるも相場は關税復舊見越に依る輸入増加の狀勢に頭重の振合であつたが中旬以降對外爲替の不利は手持筋の賣控となり上旬關白二十五圓五十錢は中旬二十五圓七十錢下旬二十六圓と手堅き商狀を呈した、就中ミードン米は産地品薄と各地方とも需要漸増し頓に強調を加へた

臺灣米 在米はミードン米に押され日本種は月央鮮米の軟調と關税關念に入荷減退し相場軟調裡に越月した

粟 外米の賣行良好なると同時に碎米の割安なるため賣行不振にして相場保合、市況閑であつた

麥粉 内地は移出商談の成立と原料、下足に製品極度に拂底を告げ勞く需要期に入り市況沸騰し當地は之れが爲め荷動歩々しからず需給衡を缺き相場を現し越上旬四九〇は中旬五、二〇下旬五、四〇と高値を唱ふるに至つた

砂糖 海外ザリ安に不味盛勢をたどり上旬丁二十五圓五十錢は中旬二十四圓七十錢に下押し下旬二十四圓八十錢と頭重く保合に越月、商内閑散であつた

鹽 本月中入洲克來二十五隻契約高二萬四千餘叺で相場は先月來保合狀勢を辿り纒つた商談なく閑散裡に越月した

金物 市況は相變らず鈍狀なるも中旬以降阪地の好勢に鐵薄板小貶りを呈し浪平板一、二錢方の昇騰を告げ丸角鋼赤銑鑑張跡にありて下旬賣警頭に伸び小康を呈した

綿布 秋期需要期を控へ内地品カスレに依る相場氣丈を移して思惑筋の假需要を喚起し賣行繁忙を告げたが中旬以降需要一巡と秋物商談兆なきも今一段不勢を免れず小鑑裡に越月した

手形交換週報

自九月一日至五日週間手形交換高左の通り(單位枚千圓)

[illegible]

株式

閑散裡に 買氣を刺戟

休日前引返し歩調を呈した氣先の今朝米話題株落付き小一圓方の昇騰を入れ變分買氣を刺戟し鐘新六圓ドタ大阪三圓八十錢と高値に寄付い跡電車等の爲め買氣續かず…調に終り大阪以外は京取に小口の賣買ひがあつたのみで示した(前場)

中旬か書入れ

市場としては目立つて買氣の蓬頭を認められないが大阪市況は小一圓方引返しを告げ兆々乍ら買氣を誘致するに至つた情勢である今後の商情に對しては一、滿落步調を續けた大阪市場は其間可成賣込まれたこと 一、米國株式市況の好勢を持續せると共に株式市況も漸く底入れと見られ引續いて乱いこと 一、原棉も漸く底入の觀があり而…

京取より

思ひ出したやうに時々當日取引が行はれ…

後場氣強し

後場も續いて閑散乍ら大阪鐘新を移して氣強く一部の買物に百二十七圓三十錢と…

鐘新急騰す

鐘新は前場高を受けて後場更に大阪百二十七圓ドタの鐘騰を入れ一…

當日取引

朝鮮電燈株が一株十一圓で十ケ當日取引が行はれた…

期米 白露が心配

南鮮地方を襲ふた暴風雨の被害程度は未だ不明である…

日歩

▲鐘新は今朝買より百二十枚受け申告を爲し結局百枚不足し逆日歩となる

配當落

▲仁取新舊株、電興舊株新舊株、朝信株、金剛舊株の株は九日後場先限取引より配當落

雜株氣配

[illegible]

在米愈薄らぐ

仁川在米は前週に比し合格品三千九百三十九叺地廻り玄米千百石叺合計四千九百四十九叺の減少に去五日現在の在米及雜穀在高左の通り

仁川穀物出入 (七日)

[illegible]

米倶樂部の話

昨今京城の米倶樂部や其他の取次店に於いて客の注文玉を呑んだとか喰ふたとかで遂に警察沙汰にまで事件が益々擴大せんとする傾きあるは市場發展の爲め甚だ遺憾とすべきである然し倶樂部や取次店に問題が起ると世間では直ぐ仲買人の不正行爲の如く傳へられる事は大に間違つて居ると思ふ…

景風利目薄 却て健買視さる

休日前琉球方面に在つて漸次北上へ移動しつゝあつた颱風は六日夜…

小強く持合

京城正米市況は厄日控への天候不…

海外經濟電報

[illegible]

鮮銀帳尻

[illegible]

京城手形交換高 (七日)

[illegible]

銀行取引停止處分

[illegible]

公示催告 京城地方法院

公示催告 京城地方法院

金剛おこし 亀屋 京城本町

賛化病院 京城明治町一丁目 電話二四番 内科 小兒科 入院隨意 毎日五名を限り施療す 醫學博士 古城憲治

絶好良劑 レーベン 神經衰弱 …

優待特別大興行 東亞キネマ等持院改新第二回一大特作大映畫 破亂重疊・亂闘又亂闘 劍の舞 六巻

哀戀仇討譚 …

飛び越え綱渡り 爆彈兒 六巻 ▽八日ヨリ封切公開△ 中央館